滿洲報

(第三種郵便物認可大正十一年七月廿四日) 發行人 西片朝三 編輯人 金念曾 印刷人 金慕章

(本報價目) 每份現大洋五分每月現大洋一圓一角三個月現大洋三圓二角六個月現大洋六圓二角全年現大洋十二圓郵費先惠郵票不收 (廣告刊資) 一行十二字起碼刊資一日每行現大洋一圓特別及長期者另議

大連市山縣通一四二番地 發行所 中日合辦 滿洲報社 電話 (編輯部 (呂)七五一三番 經理部 四〇三四番) 振替貯金口座(大連)三七二番

THE MAN CHOU PAO SHE 142 Yamagatadori, Dairen, Manchuria, China.

昭和四年十月廿一日

馮軍入鄭州
鄭大章騎兵意氣頗甚 唐韓諸軍與戰不利

孫良誠十六日到洛陽即對全軍下總攻擊令十七日受裴甲列車掩護之下鄭大章之騎兵隊與唐生智軍開戰唐軍退却鄭軍仍追擊十八日已迫鄭州近郊唐軍王金鈺軍得韓復渠軍之來援與之對抗激戰十餘時政府軍遂棄鄭州敗往徐州方面十九日午前十時鄭大章之騎兵隊意氣揚揚入鄭州城矣(廿日南京專電)

閻祇願爲和解
方本仁到拜兩次晤閻長談

方本仁十九日午前午後兩次會閻共商對時局策歷時甚久閻仍避表示明確態度祇言明年本人願爲和解云(二十日太原專電)

蔣任閻爲討逆軍 北路之總司令
商震等分任各路總指揮

蔣介石前日任命閻錫山爲討逆軍北路總司令商震爲第四路總指揮李服膺爲五路總指揮傳作義爲六路總指揮然該四氏十九日連名致電中央拒絕就任因此相傳蔣氏將獨力收拾時局然時局已漸由中央對西北及變爲中央對地方之故蔣介石之一進一退頗堪重視云(廿日南京專電)

偃師激戰甚烈

洛陽南方偃師十八日夜西北軍與唐生智軍有衝突至十九日朝五時仍繼續激戰兩軍死傷甚多勝負未明(廿日南京專電)

請蔣介石即下野 以閻氏爲主席
宋哲元等再發通電

宋哲元等西北將領十七日由西安發出二次通電國府若承認左列六條即停止軍事行動云

一、蔣介石即時聲明下野
二、國都仍遷北平
三、閻錫山爲國府首席收拾時局並總齊國務

此外尚有兩項該通電由閻錫山命令被電報局扣留鄭州方面戰況之遲々未進展者乃宋哲元待蔣對該通電之答復云(廿日北平專電)

平漢尙有快車 普通之客車
定州以南不通

平漢鐵路數日來快車尙當照常運轉但普通車定州以南不通此係軍事輸送頻繁所致又快車亦將相機停開(廿日北平專電)

蔣決意痛擊馮軍 務欲斬草除根
何成濬到徐與何唐密議 又赴京謁蔣報告

何成濬十八日在徐州與何欽唐生智等行重要之密議十九日晨三時浦口即入京往總部謁蔣並與邵力子熊式輝等作長時間之熟議似謂候時附調等語蔣介石對此堅持既定方針以先發制人對西北軍乘閻等不得附馮之機會加以痛擊蔣待廿日第三第八兩師由粵歸來即將總部移至漢口親自督戰又蔣氏綜於買收及其他政治的解決困難此次決心用武力殲滅馮系俾斬草除根云(廿日南京專電)

日內閣之減俸案 將不免撤回乎
各方主張與政府之苦境 藤澤仙石訪首相進忠告

日本政府因減俸問題遭受各方面猛烈反對刻已陷於四面楚歌苦境茲將各方面反對者各自要求之主張

一、將減俸最低之標準率提高
二、減低減俸率
三、實行日期無期延期
四、撤回

日本政府對於上列諸項要求之解決感受極端困難在朝黨之有力者亦極力主張撤回一再對政府當局進告忠言而政府當局處此四面楚歌之中仍無何種打開策結果惟有於下次閣議提出撤回論請衆討議閣僚中對於撤回尙有贊否兩派預料屆期必有一番激論舌戰結局定必演成內閣不統一之醜狀態云(廿日東京專電)

「廿日東京又電」日本各省政務官對於政府此次減俸案全體表明反對之旨云

「廿日東京又電」日本司法官判檢事團對於政府減俸問題反對態度依然强硬波邊法相因此受極端之要挾陷於無對付之窮境效其進退問題益趨進展成爲重大化云

日本民政黨顧問藤澤幾之輔滿鐵總裁仙石貢兩氏於十九日午後四時訪問濱口首相謂政府之減俸案目下各方面反對最爲激烈政府當局寧於此際虛心坦懷將與議決定之減俸案撤回不僅於在朝黨及政府即對國家大局均爲得策作積極勸告云「廿日東京專電」

「二十日東京又電」仙石滿鐵總裁十九日午後訪濱口首相表明告忠言請其撤回且謂政府若對滿洲各人員亦有通用減俸案意嚮彼即執絕對反對態度云

日本濱口首相及井上藏相關於減俸問題於十九日夜經長時間之密議結果以爲鑒於論趨勢不佳及各方面强硬反對形勢之惡化只能忍去意氣之爭執決意將減俸案撤回除去將來禍根專恃全部閣僚歸京後諸詢閣議即實行云「廿日東京專電」

第五師千餘 赴蕪討叛軍

第五師兵千五百名已向蕪湖討伐數軍(廿日南京專電)

我器械不良將士忠勇
一軍李參謀長談同江之役

「瀋陽電話」哈爾濱無線電第一軍參謀長李瑞亭談同江之說赤軍曾用毒瓦斯日俄砲俱係六寸徑口我方則僅有三寸及四寸半口徑者器械不良遂致失利幸賴海軍將士忠勇赤軍亦受重創

東路商務委員 脫蘇俄籍貫
勸俄員一致

(瀋陽電話)哈爾濱無線電東鐵理事會商務委員萬案維亦本已入蘇聯籍近因赤軍殘害白俄慘無人道昨發表聲明脫離蘇俄聯籍並勸東鐵蘇聯俄員一致行動

同江富錦間 電話已恢復

(瀋陽電話)哈爾濱無線電同江富錦間電報電話已一律恢復

歡迎法飛機

(瀋陽電話)十八日晚旅奉法僑倡歡迎法飛機駕駛員此間各機關人員亦加入歡迎該飛機於九月二十七日自巴黎出發二十九抵齊々哈爾行程八千五百基羅米達費時五十小時十九分

指摘蔣氏不當
薛篤弼之辭職函

津訊、薛篤弼自太原上蔣主席函稿已鑄正鄭發、茲錄原函如下

介公主席鈞鑒、敬陳者、竊篤弼備位中樞、毫無建樹、撫衷自問、輒深慚疎、唯區區之愚、以黨國大計、欲謀眞正統一、莫要於我公大公無私、以與各領袖竭誠合作、上年入都供職、即本此旨以往、雖行能無似、對於所任職務鮮有貢獻、而對於維持大局、力謀團結之工作、實未嘗一日稍懈、所以本年春間、不憚煩難、奔走京漢潼關之間、於事無可爲、避地滬濱以後、又復忝顏奉命回京者、一感於我公之盛意殷一則覺大局尙有一線曙光不忍袖旁觀也、不圖人微言輕無補時艱、回京後、迭次陳詞表面雖似蒙嘉納、實際仍毫除異已、必欲消滅革命有功之同志造一已之勢力、和平統一之途益覺無望、加以政府措施、不洽輿情、怨言滋多、如外間對於財政外交、時有指責、然事有專屬、各具苦衷、未便遽以私揆度、唯政治之獨裁專斷、致外間有朕即黨國、黨國即朕、反對朕躬即反對革命之物議、及以黨治國天下爲私之口號又復雜制輿論、使全國民衆言論、不能自由、較之滿清及軍閥時代、有過之無不及祇聞歌功誦德之聲、不聞督責規諷之論、人人皆緘口結舌、敢怒而不敢言、欲爲曲諱、亦所不能、其尤使人痛心者、身爲革命領袖、公然違反法治、對於人權、任意蹂躪、前者安徽大學校長、鐵道部次長、皆以謗公而被逐、李濟琛、方振武等、皆以善意入京而被拘、不唯人民人人自危、即供職黨國之官吏、亦莫不惴惴疑懼、朝不保夕、怨讟朋興非無由也猜忌之端既啓、和平之局難期、時勢至此、領袖合作之事、更屬愈趨遠篤弼日不惜委曲求全、所希冀之療顧、殆已完全失望、即以任職務言、每有建白、如組織衛生行政機關、及確定衛生行政經費等、亦均未蒙政政採納、赤手空拳、日唯伴食每逢會議、亦徒備位、尸位素餐、勢等參養、外無以對黨國、內無以對天良、篤弼不敏、曷敢再事留戀、滋增罪過、所以不憚至再四、懇辭職、請求准予出洋者、職此故、凡此不得已之苦衷度已早在洞鑒之中、唯有仍懇鈞座、即日開去衛生部長職務、准照前案出洋考察、俾遂初願、否則亦當辭且歸田、杜門思過、不敢再以誤一已者誤黨國、唯去歲之日猶復喋喋者、猥以君子愛人以德、不以故息、前述種種情形、我公或未盡悉、既有所知、不敢不披瀝直陳、如以所言跡涉毀謗、篤弼自無所逃罪、倘鑒其愚戇、宥其罪戾而准予所請、不勝感激待命之至、冒昧上陳、統希亮察　薛篤弼謹上十月十二

滬漢開空航

南京特訊、中國航空公司滬漢線定於(廿一日)開始飛行每日有兩飛機分從滬漢兩方起行、計時七小時可由起點達終點、滬機晨八時開十時到京、下午一時到九江三時到漢、漢飛機定上午十時開下午一時三十分南京到

德日中田徑賽選手表演大會
風高日淸中舉行第二日
人見女士六十米破世界記錄 我選手成績亦多可觀者

德日中田徑賽選手表演大會之第二日已於廿日午前十時半在北陵運動場繼續開賽矣是日雖有北高狂吹然天朗氣清最適運動加以適值星期中日德三國觀衆異常踴躍計到場參觀者約有八千人張學良長官亦豫定下午到場授獎閒獎品寄贈者除本報社長西片朝三氏首先贈大銀盃外後繼有德國總領事贈大銀罪太田關東長官贈大銀瓶仙石滿鐵總裁贈大銀盃又滿洲體育協會亦贈大銀盃張學良所贈者爲獎章獎牌獎狀等是也茲將是日之運動項目及成績錄左

△女子六十米決賽
第一 人見(日)七秒之五打破世界新紀錄
第二 高見(日)
第三 孫桂雲(中)
第四 村上(日)

△四百米決賽
第一 斯道瑟(德)五十一秒一
第二 思提卡(德)
第三 木內(日)
第四 濱田(日)

△跳遠
第一 南部(日)七米五五打破日本新紀錄
第二 高克爾曼(德)
第三 傅寶端(中)
第四 梁德彰(中)

△高欄
第一 脫拉斯巴施(德)十五秒三
第二 萊德威(德)此着本爲日本選手鶴岡君因其撞倒六人乃取消之
第三 織田(日)
第四 藁鼎華(中)

△標槍
第一 毛爾思(德)六米
第二 住吉(日)五七米三
第三 川野(日)四八米七三
第四 伊藤(日)

△百米
第一 愛拉沙爾(德)十秒五
第二 劉長春(中)十秒七
第三 阿武(日)
第四 答治(日)

此項百米比賽劉長春君成績以十秒之七第二着劉君先前爲九秒之八比前已進步可知兵又劉君與第三之阿武君本同時觸線因其腳步先人故列第二焉

△女子百米
第一 人見(日)十二秒與世界新紀錄相同
第二 高見(日)
第三 孫桂雲(中)
第四 津田(日)

(二十日午後三時十分譚岐山遼寧電話)

東北人物志

滿洲報社發行

原本尺寸與此相同

緣起

白山黑水之間。近代以來。實爲人才輩出之域。遼金之建國。滿清之統一中國。皆以此邦爲發祥地。民國成立。張作霖氏崛起於遼東。雲龍風虎。從而勃興。亦復轟驚一時。然此等過去人物。事功顯著。名垂青史。已無待言。吾人姑置而不論可也。茲請就今日言之。現在東北區域。面積三百四十萬方里。人口三千萬。每年增加者。以百萬計。貨物之輸出。年額達五億元。輸入年額達三億五千萬元。貿易上。每年可舉一億五千萬元之利益。北有鐵道。直達歐洲。南有要港。通商世界。地味肥沃。林產礦產之未開發者。不可勝數。世人稱其地位之足可有爲。冠於他省。洵非虛語。最近中外視線。悉集於是邦。誠可謂爲富然。今日之東北。富庶繁盛。既已若是。展之千室之邑。必有忠信之義。傑出人物日多。乃爲勢有必然。重以環境之相促。風氣日開。民智日啓。人材之產生。較諸昔遂有日趨普遍之勢。若欲表彰往績。矜式方來。則凡可爲社會楷模者。誠有及時記其言行志其事功之必要。同人等有鑒於此。爲紀念本報發刊新紀。特用社會推薦方法。徵集民衆推崇之人物一萬名。編輯東北人物志一巨册。俾一時錚錚佼佼者。其事跡得以流傳。使後世史家。取材有自。致遠其緣起如是。所望諸大君子不吝贊助。以底於成。實所幸也

規約

一、本志之編輯爲愼重起見欲使所載人物確爲社會所推崇故特用推薦方法
二、推薦方法係請推薦者照本報所印之推薦狀填寫被推薦者之姓名原籍現在住址年齡職業投寄本報倘不用本報推荐狀及不貼郵票或郵費不足者本報概不收受
三、被推荐者不分男女但須有正業素孚衆望爲社會有力份子
四、推荐期間定爲三月自八月一日起至十月三十日止
五、推荐狀請寄交大連市山縣通滿洲報社東北人物志編纂部
六、被推荐者之姓名隨時在本報發表之
七、本志所載人物以被推荐者中得狀較多之一萬名爲限
八、本志登載被推荐者之姓名原籍現在住址年齡職業均不取分文但欲登小照履歷及筆蹟等等因所佔篇幅較廣印刷上所費較多故須徵取刊資其欵亦須先惠
九、欲知小照履歷等項之刊資價目者請函詢本社或分社必有答覆其刊資收單由本報社直接寄上凡將刊資交與分社或本報特派員即由分社或特派員先發臨時收單將刊資交與分社或特派員在五日以內倘未接本社收單即請函告本社
十、本志每册之定價現大洋壹拾五元對於各省政府大學圖書館則贈送閱覽

請注意逐日發表

人物志被推薦者之姓名狀本報現已逐日發表即祈公鑒爲幸

推薦狀填寫法

啓者連日接到之推薦狀、現住所及職務多有過於簡單者、今後塡寫現住所務望將市名街名門牌號數均行塡出、倘其住址、爲一見瞭然較爲明顯之處、方可免塡門牌惟無論如何所寫住址、須以通信有効爲必要、若僅寫市名、即作爲無効、至職務一項係關商、政、軍、學、等字亦嫌簡單、今後商界須塡某號經理主人執事等字樣軍政等界須寫其現職如現已退休、可寫以前最後所任之職務、其餘即以此類推又姓名之外字及別號均可塡寫

本報東北人物志編纂部啓

大連

西崗警署與公議會 聯絡宣傳防匪
每日召集商家執事人 協議對付匪徒之辦法

西崗子警察署與西崗子華商公議會、連絡一致、宣傳防匪後、頗獲良好之成績、而比來除沿門撤放防匪之宣傳單外、又於每日午後三時許將所轄之大巨商之執事者、召集該會之迎接室、說明防匪之心得、以及應防團之塲所、且囑萬一遇匪不要張慌、須鎮靜態度窺其所持之凶器爲何物、蓋日來之搶案持眞正之兇器行搶者、實屬寥寥、不過皆利用兒童之玩具槍而已、故以前設備不善者、刻下極力添備未經按設者、已實行按置鐵欄窗及堅全之門、各商家果能全行如斯、則將來之盜匪事件、自然少矣

柳運煥死矣 可算爲國犧牲

柳運煥因不能爲國捐軀、引以爲憾、遂喝咖啡尋死等情已誌昨報、在博愛醫院醫治中、因入昏盲、救濟無効、於二十日午前八時、與世長辭、屍首由乃父柳永待領去、大有知有今日悔不當初之槪云

展覽菊花 中央公園

中央公園事務所年來所培養之菊花、大有可觀、而現爲供一般愛菊者之觀覽、故實行公開夜間、且添設大電燈二十盞、以資壯觀云

偸竊果實被捕 送至警署治罪

大連管內西山會西山丁頭道溝居住之翕明堯二十四歲、於十九日夜潛入西山會西山屯粟谷農園內、竊取果梨、不料正在摘取之際、爲該園之更夫發見、挺身直前、就地捕獲、於二十日解送沙河口本署、仰爲治罪、查行竊者非翕一人、尙有同犯四人而行竊之回數、亦非一次、前後共計七八次、而該署聆情、一面搜緝同犯、一方追審餘罪之中、其同犯刻雖在逃、日內即可落網云

爲明年豫算 西山財長東渡

關東廳財務部長西山左內氏爲關東廳明年度豫算編成事乘於十九日出帆之香港丸東渡、據云大體照政府之緊縮方針、編成關東廳之豫算、因爲新設刑事課、增加警備費、又爲增加學級、學務關係費、亦因之非常膨脹、誠爲不得已之事業、新規之事業費、即係在大房身新設試驗場費十六萬圓、其他之繼續事業、均與往年無甚大差結局比四年度之豫算、故應增加多少、惟成爲問題者、爲減俸一事、以余個人之所見、總希望不實現、因滿洲在住者暖室費、與醫療費均比日本國內高貴、故不能與日本國內爲官者、一樣看待亦欲與政府方面、略陳意見然尙無具體的但以本俸減俸一成爲原則云

女工的床下 發見怪男子 偸香耶竊物耶

旅順市富士町滿洲蠶絲合社女工寄宿舍、於十八日午前二時半鐘、侵入一人、潛伏在床下、因誤觸寢床發聲、女工警起、該人見景不佳、急越牆而逃、遂即報告旅順警察署搜捕之中、據女工所云該人服水兵服、帶勇士帽、究竟該徒係偸香耶、竊物耶、抑女工的情人耶、中國人耶、外國人耶、未可豫斷云

電鐵事務所移轉

滿電會社之電鐵課事務所、原在敷島廣塲、現在常盤橋畔、樂五層高樓、其下部爲自動車之公事房、樓上爲電鐵課事務所、於二十一移入辦公云

高山大連警察署長感謝 捐欵弔慰兩巡查善士
並行附列捐欵之總計額

大連警署勤務之吉田巡不幸被匪擊斃、野田巡查、亦負重傷、爲慰安吉田氏之遺族及野田氏、發起慕捐、深得中外善士同情解囊捐助、現已截止、高山大連警察署長非常感諸大善士之厚意、特派出特務係灘又警部補親到各機關並本報致謝及署長之感謝函列後謂故吉田巡查葬儀已畢兇賊於本月十日午前九時幸在旅順落網雖屬天佑亦係各位後援及諸大善士庇助之功、至深感佩、更對遺族並負傷之野田警官、得大連市役所及市內各報館之厚意、發起慕捐、所捐欵項及芳名、均已登錄報端、以揚善德、欵已分別交付、非但遺族感恩、即吾等同僚、亦特感㵎莫銘、不遑一一趨拜致謝、用特登報聲明、請諸大善士及後援之各報館、聆原是禱、並將捐欵清單錄後

昭和四年十月十九日

大連警察署長、高山勝司

一、大連市役所收到之欵
弔慰及慰問金金參千六百六拾九圓九拾五錢大洋五圓
弔慰金金壹千五百四拾貳圓
慰問金金壹百貳拾四圓預金利息金四圓參拾錢
計金五千參百八拾八圓九拾九錢（大洋五拾五圓金換算四拾五圓六拾五錢入內）◎六拾錢雜費控除
此內譯弔慰金四千百拾拾九五圓參拾十錢慰問金四百五拾圓

一、大連警察署所收之欵
弔慰及慰問金金九百四拾五圓拾錢
弔慰金金壹千七百六拾參圓拾錢
慰問金金壹百九拾八圓四拾錢
計金貳千九百六拾六錢
此內譯弔慰金貳千六百五拾六圓六拾錢慰問金貳百五拾圓

一、故吉田巡查部長自宅收到之欵
查典六百貳拾六圓五拾錢
合計弔慰金八千貳百拾八圓四拾九錢慰問完七百圓

一、官廳賜與金及其他
官廳賜與金金拾千貳拾圓
軍人後援會弔慰錢金參百圓
總計弔慰金壹萬壹千五百參拾八圓四拾九錢慰問金七百圓
以上昭和四年拾月拾九日現在

上海線檢便件數

海務局檢疫課、爲防虎疫之侵入、自九月十一日起至十月五日之間、對於自上海來連之中外船隻、施行船客檢便、現已中止其行、此間所經檢便之船隻、共爲一萬一千九百十二隻六十四隻、曾發生何等異狀云

人口移動狀況 九月份之調査

大連民政署所轄境內、九月中之人口移動狀況調查、市內外中日住民戶數共計六萬三千零七十八戶、市內佔四萬六千六百八十七戶、較上月末減少三十九戶、市外則佔一萬六千三百九十一戶、比上月增加六戶、人口數共三十四萬五千六百二十三人較諸上月共增加二千三百二十六人、市內二十四萬六千九百八十三人、比上月增加二千一千五十四、市外九萬八千六百四十人比月增百七十二人、就其國籍市內華人爲增千八百八拾二人、日人增參百七拾五人、鮮人減少參人、外國人則減百人、總計共增二千一百五拾四人、縱然觀之較比去年九月末之人口數、市內共增二萬零二百八拾八、市外則增七千一百九拾參人云

英砲艦來連遊歷

美國砲艦達露散號、一自白河之新河來航、於十八日午后零時半鐘入大連港、停泊於港內三番埠頭、豫定滯在十二日間云

法院事項

△原告劉茂福被告劉毓良請求交還土地並損害金四千圓（十、十七）

△原告李富田另一名被告王登傳請執行異議訴訟金三十圓（十、十七）

瀋陽

出品要多更須精良 發明必予特獎
張長官派員視察兵工廠

十八日上午十時許東北邊防軍司令長官張學良派遣軍械處長參議等四人往兵工廠視察當由該廠總辦臧士毅陪往各處參視該視察員等見各部工匠異常勤奮頗爲欣慰臨行時並代表張長官向各工人致訓詞略謂出品要多更須要精倘只貪多匆促趕造粗劣關係軍事倘能於經驗之中有所發明長官對之必有特別獎勵云

防俄宣傳隊 赴吉黑工作
軍政班所組織

赤俄對我種種暴行實爲破壞非戰公約殊爲世界輿論所不容東北各團體對於赤俄種種暴行一致聲討比來東北軍事政治訓練班對俄種種暴動深爲憤慨特組織對俄宣傳隊共分四隊分往吉江兩省各地實行宣傳以便喚起民衆注意該隊已於十八日北上矣（天）

建設廳規定 汽車之速度

建設廳長彭濟群以汽車管理權屬本廳特將汽車駛行速度規定如下（一）在市內每小時最大速度不及超過二十四公里（二）在市外每小時最大速度不得超過四十八公里當於十八日飭公安局照辦云（天）

政委會令取銷 東北郵包稅

東北政務委員會以東北郵包稅實施後商民債有煩言甚自不便且遼寧每月僅收現洋七千餘元黑龍江收數當不足開銷感無專設稅局之必要特飭遼吉黑三省政府轉飭各稅局即日停收以蘇民困云（友）

市所禁採伐 東陵之林木

瀋陽市長李德新以東陵業已劃入市區改爲東陵公園在接收以前該陵林木時有被採伐者於公園之進行影響良多自此以後無論任何人在未請准以前所有該陵草木不得擅自采伐倘則從重處罰特於十七日佈告市民周知云（友）

北陵別墅中 宴會湯司令

熱河邊防司令湯玉麟氏於日前蒞遼已誌各報張學良司令長官爲迎風起見於昨十八日下午一時在北陵別墅設席宴會湯司令並請省垣各軍政要人翟文選刑士廉陳興亞等作陪一時傳盃送盞頗極其盛至晚六時始散府云（飛）

保議女教士遊歷

遼寧省政府准北平特別市政府函稱准那威國駐瀋公使館函稱那威國傳教士孟慕賢女士前往河北山東陝西山西河南安徽四川雲南貴州湖南江西江蘇綏遠遼寧吉林黑龍江等省遊歷請將護照代爲簽證等因除將該護照簽征函送轉交外相應函達即希察照飭屬妥爲保護等因翟主席准此現特令行交涉署各縣查照妥爲保護並將其人出境日期聲查其暫停遊歷地方勿令前往以免危險俾照愼重云（捷）

海城公安隊長 獲匪反蒙冤
派員前往調查

橫行牛海及東省各地之胡匪西豐前經海城縣公安大隊長隋樹田在瀋陽市塲偵悉逮案後大快人心街談巷議咸謂該隊措置有方能出以敏捷之手腕獲此巨匪也詎意該匪解到海城後信口雌黃孫縣長不察擬將隋隊長看押隋見手諭後以爲獲匪本是天職何能加以罪名當即電請遼寧公安管理處陳述辦案經過當經該處派愛子靖爲委員前往徹查內幕云何諒不難水落石出云（天）

便利遼吉之交通 建築烟長鐵路
建築費三百萬元 明春興工一年完成

東北交通委員會爲傳利遼省北部與吉省南部東西間之交通計擬計劃建築煙長路由吉海路煙筒山站中間經過双陽縣至長春南門止約長一旦二十里建築費三百萬元由遼吉二省各撥一百萬餘由吉海路局支出定於明春動工需時十二個月始能完竣云（天）

防俄第一軍 領去大批給養

東北防俄第一軍長王樹常氏現以該軍需用給養甚夥特派軍需處長張少奎來遼領去麵粉五千袋大米三萬包餅乾一萬箱紙煙二千箱牛肉罐子七千箱麵包四千簍於月之十八日裝北寧車去打通線轉洮昂路去滿洲里軍團部以備發發云（飛）

數百人歡迎中 教宗抵遼寧 十八日又西上

日本大本教尋仁敎宗夫婦及該教重要份子定期來華朝參世界紅卍字會道院母總各院以表誠敬等情業誌昨報該教號於本月十九號上午六時廿分由安奉線抵遼寧東北各院會皆派有代表男女共五百餘人本報營口分社長孫富山亦代表營口分會日本人百餘名各持卍旗及愛善會旗在車站歡迎尋仁統掌承仁社長到站

歡迎秩序

一歡迎團體於夏曆九月十七日早五點半齊集南滿車站（一）男修方（二）女修方（三）救濟隊（四）學生隊以上均分持紅卍字旂及人類愛善會旗幟

二尋仁統掌暨承仁社長下車周旋後推定男女各修方往都旅館拜謁人名如左

（男修方）

談道桓 李同息 馮弘濟 趙厚光 穆輝春 李化清 封聿端 何化南 楊貞度 程妙因 任惟登 宋永明 劉頓覺 兆禪息 侯索爽 孔立尉 章慕修 一光 妻靜息 汪慧滔 萬濟和 伊沛然 遲仰空 唐得滋 傅仰壓 董得吉 劉同法 王興德 姚得超 孟博誠 于慧志 賈尋化 西島宣 徐貞願 白奉贇 王萬宜 夏穎誠 李天眞 孫裕祥 王承宴 劉承中 李德茂 張玄定 劉熙和 李澤和 鹿仁大 譚悟徵 鄭芳性 滕崎誠 郝闡性 趙法壓 馬明禪

（女修方）

談智圓 湯淑明 李賢同 李樂善 談倫輝 加藤啓 董勝緣 劉道清 王道新 唐德惠 王道法 盤蓮 胡占因 唐延成

三拜謁事畢陪同早餐午餐並招待人員

（男修方）

侯素爽 程妙因 任惟登 西川尋化 西島宣道 孔立尉

（女修方）

談智圓 湯海明 李賢同 李樂善 談倫師 加藤啓子

四午餐後一點鐘由陪餐各員伴同尋仁統掌暨承仁社長來院社分別叩幕禮其禮儀尋仁統掌及來賓均入殿行禮由本院統掌四人陪同參觀其餘均恭侍其承仁社長及來賓赴女社行禮與男院同

五行禮已畢全體攝影　講演或開壇

六下午六點鐘　公讌由道桓會長演說歡迎詞

七十八日由招待員陪餐畢陪往車站全體男女各修方均行到站恭送

檢查俄僑之郵件

省當局近以俄人擾邊其現居國境內之一部份俄僑及東鐵退職白俄員司雖曾一再聲明彼等反對赤俄政令籲懇免除驅逐出境我國亦酌情曲予優容惟此項僑民究屬確否純係白黨實難遂一一鑒別當茲中俄問題尙未解決期間不免其中有暗作間諜者爲防患未然計昨特由軍政兩府會令邊防各軍暨各地方官各郵局凡屬居住國境內俄僑郵件無論收發須一律嚴加檢查以防不虞並將辦理情形隨時具報（捷）

內政部視察員 陳希豪赴吉

國民政府內政部前派視察員陳希豪等五名遊遼考查東北政務籌事宜已誌各報現該視察員已在瀋公畢遂於月之十八日晚搭瀋海車轉吉海路去吉林考查一切云（飛）

義勇軍飛機 偵察敵情

滿洲里通訊赤俄飛機連日在滿洲里領空乘翔並於十四日夜來飛機兩架投照明彈數枚而去雖由防軍時用步槍集射擊但終以無高射砲故收效甚小據以往之經驗的觀察凡敵飛機來我方偵察時必有攻擊發生除各陣地特別嚴重防禦外嗎大義勇軍總指揮馮亦親駕疾風號飛機連日在團邊偵察敵情結果知滿洲里南山後無敵蹤馬蹄葉子兵車兵營依然未增一切均數日前之情形云

依蘭

舉行國慶典禮 演唱義務劇
集欵慰勞防軍

双十節國慶日本邑人士於是日午刻在北門外運動塲舉行紀念典禮各高級官長及軍警團隊學生紳商等均行蒞止一時軍樂洋洋歌聲溢耳振鈴就位鳴砲行禮觀者如堵熱鬧已極云

本邑各校學生前議組織新劇團演唱義務戲集欵勞軍以償愛國熱誠及籌備完竣假座暢春茶園於十日開始演唱計第一日爲育英校之新新貴馬新新珠簾寨同家以後及畢某新武術省師打倒赤俄第二日爲第一校之和平之趣婚巧婚女師之游枝餘興第三日爲縣中之双費鴛劇智賊及模範愛情戲淚濟南慘案並李光顯先生抬黃金云

榆樹

國慶日拒毒運動

本縣長厲公諭令通俗教育館長孫蘭階假此双十節日應倡辦拒毒大會孫館長遂聯合各界以及同人等籌備一切及至國慶日本城各機關各法團公民等均派代表參與盛會會塲設於戲樓前厲縣長演說痛言鴉片嗎啡歷來禍國殃民種種的毒害言語激昂聽者悚動後經縣長躬率拒毒大隊游行全城該館長率同人等沿街巷口電桿柱上張貼拒毒畫片標語多種復散布傳單無數觀者頗爲感動云

查榆邑禁品之來源皆出於警團兵士之手惟清毒品莫如先由警團增餉爲當務之急以其月餉無幾除自用鴉伙外實無養家之資勢不得不販運禁品以謀重利榆城賣嗎啡之家亦有十餘家之多非警即團特爲護符即如昨十五日公安一分局竟由各家搜獲扎嗎啡者四十餘人販賣者均逃法網若不從根本剷除難期達到先總理拒毒之遺志厲縣長提倡拒毒之盛意也（由）

四平街

兩路聯運又恢復

自中俄緊張運往邊境軍隊甚多以故四洮洮昂兩路聯運暫行停辦早誌報端現在軍運完畢該兩路聯運恢復照常辦理但以江橋水害關係仍以江橋以南爲限云

營口

褒揚條例之內容

縣政府日昨奉到遼寧民政廳頒給褒揚條例計分八項（一）孝行純篤（二）特著義行（三）熱心公益（四）有功藝術（五）碩德淑行（六）睦淵任卹（七）節烈婦女（八）年登百歲等項聞縣府已將此項褒揚條例文飭所屬知照云

安東

保留局長 強迫蓋章
商會之息謠

安東總商會昨十六日傳知各商號爲傳知事查地行政原有人民所可任意左右本埠於十四日發生謠言謂某某主動保留某局長云云且竟有手持空白指紙到各商家迫令蓋章感誘脅煽惑其法不一爲其所動蓋章以去者有之洞燭奸謀不爲所惑者有之而蓋章以後覺悟恐慌到商會聲明者亦有之近更貪出愈奇胆敢託商會名義在市內僻靜所在淆惑中小商戶迫令蓋章於空白紙上究作何用不得而知似此無端造謠淆惑衆聽殊干法紀查空白蓋章已屬違法而委任官吏極峰自有權衡豈可任便造謠以取罪戾爲此通知各商家其已經蓋章者若不能追回火速到會聲明其未蓋章者勿再爲所惑俾免發生意外自干重咎切切此傳云

長春

整頓長春縣警政 并訓授各事項
魯局長召集分局長會議

長春縣公安局長魯旋民氏於月八日召集各分局長股長會議整頓長春縣警政一切事宜并擬辦各事項開錄如下

一、現在青紗帳已倒匪人隱藏不易勢必致藏匿民家亟應調查本管界有無窩匪濟匪之家設法査拿以絕匪人根株

一、九區通匪之鄒鴻奎現旣隱藏應由該分局長設法捕拿勿使逃脫以安地方

一、夏防上過各區槍綁案件甚多已破者甚屬寥寥刻奉縣政府責成令云賞罰分明如不設法將未破之案弋獲送辦則必按過扣薪仰或撤差各分局長充差有年幸各自加奮勉免遭伊戚是所厚望

一、各分局長警進城軍紀風紀禮節素少講求然在夏防之內尙有可原今即夏防已過務要督飭所屬局員巡官切實訓練以免貽人譏笑倘再發見軍紀風紀不整而進城者定爲該管官長是問

一、警察爲地方之保障應有責任心任勞勇敢直前不得有所顧忌警政前途庶乎有豸

一、九十兩區之線界劃多不相宜應由該兩分局會同詳細勘驗務求管轄適當繪圖具報以憑核辦

一、日軍演習時有舉行務各切實誥誡所屬及人民處處避免誤會採取旁觀主義無論奉令與否均要保護不加干涉以免再生交涉并嚴告官巡穿着制服不准在頭道溝滿鐵用地通過否則本局不爲負責

一、現在青紗障倒夏防已過公安行政亟應進行如長警之內有老弱不堪萎靡不振者即行淘汰勿令濫竽誤事分局長爲一區之首領對於所屬員官長警務取人材格主義信賞必罰不得膽徇廻護致碍警政之進行

一、近聞各處密設會局者甚多殊於地方治安有莫大之關係甚或傳聞各分局所有包庇受賄情刻正派員暗查各分局長亦應認眞查拿送辦不得視爲具文致干咎戾

一、本局飭查事件往往有延至數月尙未具報者似此玩忽因循殊屬不成事體仰即查明速報勿再遲延嗣後無論若何事件件到之後即依限具報否則定以抗命論

一、各區界內嗣後如有強搶案件發生分局長必需親自到塲勘驗以便偵查時有所措手設如託故不到或隱匿不報一經查出輕即記過或扣薪重則撤究差辦勿謂言之不預也

一、各分局長對於管理電話者務各詳細詳細告誡嗣後本局無論傳辦何事即須轉報管官奉行不得遲延遲誤否則除將本人撤懲外該管分局長巡官亦不得辭其咎

總務股長提議事項

一、每月革補截曠花名冊等項歷經按月遞報在案近查各區對於此項往々延至數月尙未具報無憑彙轉現在奉令令限期綦嚴應請飭令各區遵照每月在五號以前送到議決照辦

一、各區分界村民裝圖久經令行詳繪具報迄今二月有餘報者寥々應請飭令速辦以憑彙轉議決限十日內繪成表報

一、各區官長保條久經飭令取妥送核迄今多日一無呈送應請飭令速辦議決限十日內取妥送局存查

一、各分局新設分所按設電話前日已傳知先向縣府報明路途接線遠近以便由縣通知電話局勘驗估定桿線數目價格飭由分所管內居民均攤事隔多日尙未辦理應請飭各分局速辦以靈消息議決限十日內辦竣

一、各分局例報事項務須依限辦理所有革補截曠等事責成分局員專辦不得蒙蔽議決照辦

行政股長提議事項

一、前發田租額數農民生活農民生產三種概況表逾限多縣府已催數次應請再飭各分局長即時查明報核勿再延宕議決限五日內查塡完竣具報違則議處

一、專門學校以上畢生狀況調查表發已多日縣催數次尙有三區五區六區未報應請面飭各該分局長速辦議決限五日內具報則議罰

一、水田槪況表一七兩區尙未具報應請飭令速辦議決速辦具報

一、荒山荒地調查表農民槪況農民經濟調查表均已發出多日各分局一未具報限期綦嚴應請面飭各分局長速辦具報議決限十日內辦竣具報違則議處

一、戶口限期已逾多日應請飭令趕速辦竣呈送來局以憑核轉議決從速趕辦具報

司法股長提議事項

一、禁止未成年人及吸煙飲酒嚴經通令遵辦在案但各分局長對於此等案件一未處罰殊屬不合應請面諭各分局長認眞查辦表報議決認眞辦理爲要

衛生股長提議事項

一、關於女子放足前已通令勸辦近查各村民仍有幼年纏足者足見奉行不力應請面飭認眞辦理議決召集村長副詳細勸導挨戶傳知

一、按生月報表應責成接生婆署名蓋章彙報來局以定章議決各分局長遵照飭

一、查禁江湖術士以邪治病屢有明文我警察負有專責應將此等邪術巫婆跳大神者查拿取締以重民命而促公安議決各分局長認眞查辦不可玩忽

一、前經考立之醫士尙有十餘名未領照者應請面飭各分局長轉飭具領并嚴行取締無照行醫議決照辦

本社啓事

啓者茲委任隋昇廷君爲椒房代派處長嗣後各界如有定報或刊登廣告者希與隋君接洽可也此佈

亮甲店分社啓事

啓者本分社爲擴充報務通消息起見特委王君一君爲本分社經理兼記者嗣後各界訂閱報章刊登廣告者統希與王君接洽可也此佈

分社長 李傑宸白

長春分社啓事

逕啓者本報發起編纂東北人物志以來投票推薦者日益踴躍刻下本報總社業將該項人物志原本模型精裝成書玲瓏華美堅固異常樣本業已到長留置於本分社遠近人士關心斯書者希早一覽

長春分社長 張學會啓

本報啓事

啓者本報在黑龍江肇州並無分社及張如軒其人張如軒一切行爲概與本報無涉特此聲明

吉敦鐵路局廣告 第十二號

本路全線通車營業告竣逐漸趨入營業範圍但本路常年用欵約需四百三四萬元而進欵不過一百七十八萬元出入相差爲數甚鉅若不預先籌劃力求收支相符豈祗虧累主權喪失亦在意中職此之故本路不得不參照東省各路運率將三四五六等貨物運率酌量變通略爲增加以資挹注并對于沿線大宗特產仍分別核減運價用廣招徠業經呈准交通委員會在案定自本年十月一日起實行除將增加運率附表列後俾衆週知外特此廣告

附件本路改訂貨物運率表

區別＼等級	一等	二等	三等	四等	五等	六等
零擔	七厘	六厘五	五厘五	四厘五	四厘	三厘
整車	六分	五分	四分五	三分五	三分	二分

零擔以一百公升計　整車以一噸計

（木材）元木（洋火木包含在內）方木木板鑿頂木減價二成五

拉法蛟河方木元木因水運競爭關係減價三成

爲減輕沿線居民擔負起見關於高糧小米包米由吉運往沿線各站者減價二成五但祇限於整車

瀋海鐵路公司標購鋼軌等件廣告

本公司擬招商標購六十磅鋼軌三千八百噸二十八號道叉六十付十二號道叉二十付另備四吋魚尾板二百噸螺釘十八噸道釘一百四十噸等詳細說明書有欲承售者於本年十月一日起前來本公司會備課領取簡章及說明書繳納印刷費現洋十元定於十一月十日下午二時在公司開標爲限制小商人投機起見凡投票者須於開標前十日內繳納投標押金現洋一萬元得標者留作押金不得標者開標後歸還之無論中外商行幸勿觀望可也此告

吉海鐵路工程局標購修理車輛材料及工具廣告（第十八號）

本局現擬標購修理車輛需用五金等類材料及工具共計一百九十八種詳載簡章說明書訂於民國十八年十月二十六日在吉垣本局開標有願承辦者希將標函在開標前一日照章塡具連同押欵逕投本局以便屆期開標簡章說明書函索即寄惟須交足工本費現大洋三元此項本費得標與否槪不發還特此廣告

吉海鐵路工程局標購事務用品廣告 第十九號

本局現擬標購十十一十二三個月事務用品如筆墨紙張簿冊及印刷等項共計二百零三種其詳細品名數量均於標單內註明定於本年十月三十日上午十二鐘在吉垣本局開標凡屬殷實商號有願承辦者由本月二十五日起攜帶押欵吉大洋三百元到本局置備課領取標單簡章並將標函照章塡具在開標前一日逕投本局置備課指定之標箱內以便屆期開標惟交足標單簡章工本費吉大洋三元此項工本費無論中標與否概不發還特此廣告

黑龍江鶴岡煤礦公司股東大會廣告

爲通知事本公司定於十月二十日上午十一時在駐遼寧黑龍江官銀分號開新舊股東大會屆時務祈蒞會爲盼特此通告

駐哈鶴岡煤礦公司啓

不孝承重孫賢泌等侍奉無狀禍延

顯祖考王府君 益芝公 諱克謙 痛於民國十八年十月十四日即夏曆九月十二日酉時壽終正寢距生於道光二十二年正月二十七日巳時享壽八十有八歲賢泌等奉侍在側親視含殮遵禮成服叨在

誼哀此訃

承重孫 王賢泌 泣血稽顙

齊衰期服孫 王賢灝 澔 漳 彭 泣稽首

戚友世寅年學 聞

謹擇於夏曆十月十九日領帖 二十日成主 廿一日發引

通信處金州南街四八四番本宅 遼寧省城大南門裏信和永銀號

東北人物志

推薦狀第三七次 十月廿一日發表

瀋陽

張學良二七九 孫傳庭二七七 翟文選二六三 鄭作華二五四 邢士廉二〇六 張煥相二〇一 劉一飛一七〇 金梁一五五 袁金凱一五五 張振鷺一四六 韓色旺一三〇 于長富一二六 臧鳳山二六一 韓麟生一二九 李德新一二一 吳恩元一二〇 金毓棨一〇七 白銘振一〇六 荆有岩一〇四 王任新九八 彭賢九九 張子顯九八 許文國九六 李兆森九〇 于春瑞八九 梁賀堂八七 杜惠霖八九 才餘毓八五 關福堂八五 張齊賢八五 八 鄭毅卿八四 賈連閣八三 陳藝八二 王永清八九 王維周八〇 鄭性庵八〇 劉漢亭八〇 朱慶瀾七九 陳文學七八 劉錦堂七〇 徐維新七四 陳樹棠七三 袁大啓七九 高憲卿七九 陳沭文七七 董世德七五 于珍七五 董子衡七〇 葉茂青七〇 臧式毅六五 李福堂六〇 劉玉權六八 莫德惠六五 劉海泉六三 庸六三 沈能毅六二 于夢賓六〇 白恒興五〇 王日垣五〇 吳錫山五六 吳家象五六 董英斌五〇 邱文東五〇 常計高五〇 高紀毅四九 鮑文樾四五 孔昭焱四二 單豫亭四〇 王運四〇 崔晉芳四〇 王國藩四〇 周憲武四〇 邱創侯四〇 張玉財四〇 姚向陽四〇 王寶興四〇 王恩齡四〇 吳俊現四〇 吳景安四〇 李瑞泉四〇 陳廉隱四〇 朱光沐三九 魏大同三八 馬錫三三 金致和三〇 孫岷峰 泰三〇 王徵察三〇 姚東翰三〇 孟俊臣三〇 姚壽齡三〇 劉墨浪三〇 王瑞符三〇 蔣登翔 富占魁三一 袁慶源三〇 馬保 楊樹棠二〇 王運豐二〇 李蔭堂二〇 周從賢二〇 陳儒林二五 朱申二〇 方翔閣二〇 邱文東二〇 高勝岳二六 咸福蔭三二 王德恩三六 金廷璽二八 韓實山二〇 劉廣福二〇 魏起功二〇〇 盧仲三〇 王宗紱二〇〇 康德馥二〇 盛子平二〇 蕭文二〇 徐光賢二〇 牛龍友二〇 韓臣二〇 孫祝善二〇 邱建侯 田爾春二〇 周振羽二〇 郭尚二〇〇 李鳳二〇 周濂一九 遠一九 于省夢一九 楊聘三八 九 姚啓元一八七 韓毓秀一八 項子中一八 王輯五一八 吳向陽 金石安一八 楊子豐一七 王致和一七 莫東鎮一六 李嶠九一六 沈瑞林一六 邢定雲一六 程廣道一六 楊雲史一五七 梅佛光一五 劉子奇一五 王述文一五 羅牧議一五 劉恩榮一五 劉慶餘一五 劉震玉一五 劉士林一五 蘇士廉一五 趙冠儒一五 魏國實一五 單有珍一五 李兆瑶一五 李宗元一五 李廣瑶一五 姚玉崙一五 洪錫來一五 播紹亭一五 張秉真一五 陳永蔡一五 康鳳岡一五 胡葵午一五 任周志一五 吳英元一五 高臨周一五 王鴻鈞一五 胡純讀一五 董鴻義一五 黃劍秋一五 宋華封一四七 王瑞一四 關廷齡一三 郭光遠一四 胡頤齡一四

齊志青一四〇 劉效崑一三六 郭森如七九 王德九七九 檀裕芝七九 績潤一三五 張德純一三五 趙鎮一三 李俊儒六 李凌雲六 萬齡六 英麟一三 魏采章一三 曾廣麟一三一 鮑戴文章七 石瑋珊七 趙保安 一三〇 張振翮一三〇 羅文幹一三 張輯顏七 耿雲亭七 李香圃七 郭周迪評一二五 李春棟一二五 關鳳恩毓六 張蔭棠六 譚育文五 翔一二〇 鞠俗三一二〇 丁乃剛一二 陳孟元五 杜榮時五 王平福 劉哲一二〇 趙子義一二八 趙立敬亭五 田君華五 宗守乾五 孫德一二五 安慶雲一二五 梁兆璜一二 王敬二四 王國平五 陳大群五 五 王大中一二三 烏澤聲一二三 張士 侯鵬雲 吳大沛 志良一二三 王保民一二一 顧文海 張振聲 馬兆琦 劉逢元 闞 一二一 王樹翰一二一 范浦江一一〇 郭賓文七 張文棋七 史彥州 九 趙翰九一一〇 談國楫一〇八 張知 楊住忱七 袁振青七 受一〇七 孫祖昌一〇六 王毓桂一〇 趙立德七 劉鎮輝七 王 丁鑑修一〇三 陳福祿一〇三 王 雲峯七 王錫臣七 王少卿七 金川一〇一 郭心東一〇〇 張希信 石俊峰七 李閣忱七 周香閣 一〇〇 張善周一〇〇 張萬学一〇〇 王 孫應鴻七 夏步雲七 曹 孫修功一〇〇 李振聲一〇九 安輔 積仁七 景銘元七 馬麟泉七 臣一〇〇 王小民一〇〇 傅霖阜一〇 黃德惠七 王壽山七 常炳彝 一〇〇 王文徵一〇〇 李慎齋一〇〇 許卓聲七 傅鶴林七 鮑 樂廷一〇〇 趙個一〇〇 劉德文 天貴七 趙鵬第七 李盛榮七 李魯田一〇〇 李光漢一〇〇 孫耀 張文軒七 郭心農七 馮彥忱 宗一〇〇 張雁賓一〇〇 赫文蘇一〇 毓昌七 傅德成七 董振青七 汪 劉寰廷一〇〇 馮涵清一〇〇 袁 姜西山七 曾福受七 汁兆藩七 世斌一〇〇 王有堂一〇〇 馬金 楊正治七 戴榮九 一〇〇 資汝恩一〇〇 林文魁一〇〇 劉鳳來七 張立恒七 劉 奎武一〇〇 王輔周一〇〇 吳向之 張致中六五 孫本有六五 高岐山 侯省吾一〇〇 趙晉如一〇〇 鄭彥卿六五 姜鳳翥六五 王新鳳六五 張尊五一〇〇 張成憲一〇〇 黃恒 張守讓六六 孫祝安六五 楊 一〇〇 高步雲一〇〇 溫執經一〇 吳俊峰六 吳占元 成鈞 吳恩培一〇〇 李延芳一〇〇 萬六 趙欣伯六五 孫 李鳳 山一〇〇 張嘉瑞九八 李玉樞九 李守封六四 于化龍 李同詩九八 王桐軒九八 高茂堂 田慶雲六三 柳德旺六三 九七 王捷生九六 楊大光九五 馮 （以下六十票）張輯五 祝 春軒九五 陳繼唐九五 張樹勳九五 王奎三 任子珍 費建 邦鎭九五 王東海九五 宋翼周九四 裕卿 王恒安 趙祝三九四 陳維城九三 許潤 九三 孫慶綿九三 李錫爵九一 寧 夢岩九一 卡宗孟九一 李元秉九一 王世俊九〇 李珍九〇 孟昭良九〇 楊駿聲九〇 福紹宸九〇 吉國鈞 李少山九〇 姚治勳九〇 吳 蘭蓀九〇 林勛九〇 王寶鈞九〇 宋 廣九〇 王明宇九〇 王子述八九 孫 旭東八八 曹仲三八八 曹馨遠八八 國樑八八 陳俊卿八七 李登三 八七 王瑞田八六 石夢九八六 周 守一八六 劉榮泉八六 雷恒成八六 趙仙舫八五 趙常瑜八五 汪鴻勛 八六 郭春圃八五 杜憲章八五 曹德宣八五 王瑞北八五 鄭祥燃八五 郝銘三八五 李棟臣八五 關廣勳 八五 趙松年八四 馬周忱八三 張志忻八三 于錫棠八三 丁芳池八三 韓融圃八一 湯國八一 劉維勇 八一 趙延緒八一（以下八十票）宋鶴卿 李仲三 莊世庚 姜化成 馬爲章 寧德普 鐘秀 茂 馮恩榮 侯超 王翻 崔 文華 魏榮暢 劉振東 郭忠 保 高建國 焦子岐 馮錫三 吳兆祚 劉振書 李煥臣 朱 貢 杜乾學 和成林 劉毓秀 王烈 王廣階 李亞橋 戴允 明 劉鋅遠 盧乃賓 劉泉山 徐上達 聶玉崑 韓允符 欒 雲綵 端木森 章達夫 孫景 濤 黃曾元 許寶蘅 夏清浦 馬名良 丁得甲 蔣御風 郭 高顏咫 李鎭東 金哲忱 谷 秀岩 李孟興 王馨九 王紹 言 江華 姜相臣 李文溥 吳 升嵐 王華隆 信綱 朱文翻 范先矩 宋勗剛 馬恩忱 王

傑 蘇坤亭 馮國印 陳樹屏 孫廣瑞 汪德森 王序五 孔 昭懿 杜元堯 鄭御風 張硒 謙 趙永泰 才運隆 寧廣堯 李鳳璋 劉煥然 鄧秀琦 楊 煥彩 楊慶祥 傅稚軒 羿修 古 高潔忱 姚東漢 林鄒文 孟蔭森 李全 吳超 王品清 霍酉年 高寶忠 何豊林 任 作楫 韓咸文 胡文浩 陳孝 友 張九卿 東方炎 李文炳 王興義四八 朱益清四七 薛玉衡 四六 董岳東四六 王宜平四六 羅 哲卿四六 常世俊四五 宋效四五 胡崑山四五 姜蔭喬四五 孫源河 四五 侯仙橋四五 陳寶宇四五 陳 世香四五 李海舟四五 趙悅與四五 張士賢四五 王不承四五 汲金 四五 王家瑞四五 王益九四五 玉四五 徐慶春四四 陳兆麟四四 馬 憲章四四 張蘭亭四三 吳春田四三 韓夢四三 湯鋭海四二 白文林 四二 徐純一四二 高耀文四二 閭 慶善四二 楊振四二 高松岩四二 闞 起義四一 張子明四一 景四一 熊 繼昌四一 吳蔭棠四一（以下四十票）楊聲遠 馮郁周 陸佐 卿 白子炳 沈毓堂 楊德生 高振國 兪沭潭 伊里布 伍 連德 趙國賓 田文軒 尹榮 岑 王斗南 王琦 王春 王 士 趙泉 王惠芳 楊惠普 閻 慎保 郭順成 楊殿芳 董 毅 張吉堃 唐琨 胡亞衛 朱 成鈞 陳嘉康 郭道甫 郭爾 珍三六 趙曼林三六 裴玉峰三六 曹仁卿三六 王致中三六 何景昌 三六 郭福寰三六 戴超三六 李中 遇鳳三六 王新三三六 高文翰三六 趙生三六 陳立本三六 傅榮齋三六 李德榮三六 霽雲三六 王克敏三六 周大文三六 蕭數詳三六 閻粹亭三六 楊 三六 孫仲蔚三六 楊毓珣三六 楊 清波三五 鄒人儁三五 趙長春三五 王餘軒三五 于幹廷三五 王煥文 三五 白忱三五 宋子良三五 郭 士存三五 張福成三五 周鴻熙三五 袁恩三五 王文璞三五 李奉璋 品一三五 高洪文三五 高學錄三五 三五 劉純一三五 董懷清三五 楊 姜書紳三五 石麟三四 董英鑫 三四 戴鵬志三四 賈文奇三四 魯 劉遇臣三三 房衡圃三三 張雲書 興國三三 陳欽順三三 高魁五三 國輔三三 崔文耀三三 賈振藩三三 三三 康季封三三 袁兆清三三 于 吳晋三三 王德鯤三三 趙璽武三三 王騰三三 馬程萬三三 郭永年三三 李鴻章三三 車運惠三三 王庚齡 三 陶尚銘三三 孟景通三三 邵 丹甫三三 李化南三三 湯爾和三 長文深三三（以下三十票）譚 世紳 安煥章 孔令鐸 郝濟 祝 闞蔭南 朱式善 崔國卿 陳海瑞 趙長增 路聯逵 林 斯賢 金永恩 李治安 李樹 德 石吉甫 王丕承 王維國 叢殿才 齊富 陳福全 王玉 文 謝上元 鮑鳳池 劉運鴻 許光遠 馬金誠 高秀峰 姜 星一 李珍元 李印章 劉忠 幹 劉逢辰 張連春 徐世讓 毓英 傅奎石 林濤 李祖侗 宋錫珂 王維都 趙星南 姜 張隱儉二九 魯勳臣二九 韓雲鵬 二九 李鴻科二九 劉价臣二九 王 文耀二八 閻裕堂二八 王壽亭二八 王元澂二八 姜文炳二八 趙星五 二八 關延續二八 景文二八 遇 周滿瀛二八 王子久二八 郭瀛洲二八 張元二八 秦華二八 徐繼抛二八 王永貴二八 楊揆一二八 王星一 二八 郭恩海二八 韓耀純二八 許

德廣六 張廷樞六 董秀文六 呂正榮六 王銘舜六 張香國 三七 張連科三七 杜國珍三七 胡 式臣三七 羅清齋三六 戴春榮三六 劉廣三六 徐贊化三六 孫賓山三六 李廣琳三六 王立序三六（以下二十五票）蔣奎英 郝鵬齡 張繼勳 宮璽山 霍官德 楊 紱欽 朱子碩 王雲峰 張銘 侯榮 竇宗貴 柳秉鈞 王 永貞三 康莊升三 王鎮中三 白 雲三 王倍三 沈鴻烈三 白 張煥青三 張申沛三 韓隆鈞 魁一三 王靜軒三 許蘭洲三 馮兆異三 張義三 龍 三（以下廿票）劉振明 楊 樹森 曹圭堂 黃成瑰 張宜 張雲漢 范毓靈 劉雨辰 石 鋒銓 袁鳳岡 高全五 楊潤 芝 馬洪章 陳宗胡 車連明 錫恩 李迅堂 李毓馥 曲宗 劉伴堂 劉連榮 佮兆麟 李 邦 石傑 劉鵬雲 楊家祥 馮 伯侯 哈維峻 孫豐年 金會 軒 毛雲五 李忠誠 劉煥章 安澤浦 江子財 王斛 王振 田至善 王達 樊謙祥 張志 剛 常九勗 曹雅泉 馬錫九 戴景賢 蔣賓 蘇全斌 顧振 董耕雲 龍雨田 吳春熙 鄭 世芬 趙銘泉 劉瑞章 朱蔭 和 張進忠 張應超 劉海瀾 郭其賢 楊鳳岩 張鶴齡 唐 振三九（以下十八票）馬熙 春元 車蘭田九 戴鵬志九 王 錫九 烏明辰 侯榮閣 郝遇 春 宋介 王和亭 郭鳳魁 孫 逸階 何純貴 郭志臣 孫世 琦 憲章 譚海 陳博賢 李 長榮 武漢卿 陶偉鐸 張岐 山 方煜恩 王敬三 趙壽山（以下十七票）張蔭閣 徐濟 趙誠如 李韓五 安春軒 趙 名宜 韓耀曾 李景雲 何振 岡 侯汝才 徐祖韶 張義柱 李芳園 田金凱 周子鈞 蒸 沛霖 馮金屏 劉鶴莊 李子 清一六 高穎鵠一六（以下十五票）戴鵬志 陳耀先 王源恩 張搖謙 劉傅仁 毛三 唐 沐仁 李恩普 馬翔達 趙名 石吉玉 張紘 韓泊鈺 陳柱 輔 趙子華 費維賢 張汝賢 森 杜承恩 劉印堂 趙嘉任 王雲漢 穆繼多 劉潤川 張 博忱 關季俠一四 宋春海一四 張國恩一四 蕭逢周一四 王輯忱 一四（以下十三票）邊寶山 姚 勝雲 王長春 邵繼武 李景 春 關戰三 蘇國選三 謝蔭 昌三 鄂長貴三 金玉璞三 趙 鶴亭二 陳若勛二 劉翀祥二 韓岡岑二 胡振聲二 孫夢梯 二 崔厲飛二 李秀春二（以下十票）魏鍾璧 王實山 王八 黃警鐘一〇四 張金相八九 張 侈振家四五 申振先一八六 龐德

富 王策安 王貴 田樹滋 段 茂閣 劉用九 韓成 李在中 苑鳳台 陳玉亭 馬海龍 王 墨卿 譚金聲 田錫林 孫兆 民 楊雲峰 劉秉樊 吳運合 李景潤 王敬之 崔懷遠 趙 珩 王榮生 姚灝 尹甫名 張 福成 張漢卿 趙希福 高清 和 恩麟 宛秀峰 宋玉書九 薛 玉璋九 劉德恭九 張齊賢九 張 學九 鄭作民九 閻惠軒八 張 世英八 王育生八 金子芳八 王 澤民八 彭子言七 施澤沛七 金 孝移八 趙毓庭八 柏桂林八 張 毓紱七 竇宗漢七 劉慶亭七 王 子箴七 王芝言七 徐仲三七 閣 百川七 張聖清七 韓宗芳六 定 昌六 修德海六 任秀山六 楊煥 六 宋華封六 馬香九六 溫執 權六（以下五票）韓馨吾 唐 裕五 文瑞麟 孔健時 闞甸 文 常桂霖 于治功 張興嗣（以下四票）曹樹發 張惠春 崔志遠 葛逸仙 王越 姚光 舜 曾殿佐 王世麟 劉德沖（以下三票）高元林 王安之 高世萱 王奉瑞 李光前 邊 選三 張學成 郭鉦山 林喜 泰 蔡文三（以下二票）詹 張問玽 陳國網 王殿之 熙 田樹梅 霍競緒 楊汝 桂鐸 劉錫九 王席珍 梁志文 靳 馬學勳 李永春 閻雲五 周殿貴 修德海 馬贊鐘 畢 邵繩武 李春林 孫振甲 連甲 趙振綱（以下一票）孟 三 邊國瑞 張萬貴 侯起萃 張發洪 倪文藻 邢壯觀 何 貴一 孟松喬 平永祥 王宜 如 姜毓三 王道周 杜級三 李彭年 楊綸禎 邵緒武 劉 善堂 秦少峰 王克文 何靜 波 項爾昌 李長哲 張絹雲 劉同倫 許椿齡 徐大步 喬 贊亭 常翊宸 王常仁 王郗 之 于恩孚 王家鼎 富維驥 張殿駒 李毓華 貢香遠（女界）于鳳至一〇元 董貴琳 盛建才一四〇 岳玉春四五 施澤芸一三 宋方 沈卓如 高緩雲 姚淑文 齡 朱津 周淑清 三 張首芳 于靜淑三 章 秀石 江濤 王松岩 王雅君 宿英 李秀卿 石維秀 劉敬忱 王希文 三 魏永如 李建治 錫源 朱方齡 高志 白魏淑 張淑貞 張嗣 二 金王勝男二

洮南

本社啓事

逕啓者本報哈爾濱分社長張學曾君業已辭職茲更委李錦聲君經其後任嗣後各界如有訂報或刊登廣告者希與李君接洽可也此佈

本社啓事

啓者本報社為哈爾濱東北人物志投票諸君便利起見特在道外正陽九道街公誠號內設立臨時籌備處委李錦聲為籌備處長如有投票及刊登人物志者請通電話二五九二番與李君接洽可也此佈

東北人物志推薦狀		
被推薦者	姓名	
	年齡	
	原籍	
	現住所	
	職務	

魁恩六 萬國賓六 穆慶璞六 錢魯民 丁鴻順 王臣 張相綱 周澤南 李百川 萬咸章 曲雲龍 史允中 升堂 孟憲章 姚際清 國翰 蘭錫侯 姜鵬舉 劉潔民 朱樹聲 三 律長庚三 王泮林三 朱 卓二 王香閣二 徐春閣 郭 鼎勳 趙巨卿 王向陽 趙良五 李鎭 姜恩韶 聖如八 崔大光八 于子龍八 閻 學富八 于子恭八 蔣連瑞八 蔣 樹滋九 姜星三九 金文萃八 張 王級九 董秀山九 顧曾保九 王 達全八 高承恩八 沈永安 郭 善良七 邢鴻儒七 徐又章七 楊 松亭七 劉壎書七 張品一七 劉 錫三七 楊耀六 梁會徽六 鄭 翔九五 張霈霖五 李玄根五 武 天成六 王合昌六 張瀛洲六 杜 林德五 邊其祥五 劉濬川五 郭 光璉五 徐更生五 李永發五 王 裕亭五 王敬珍五 潘祖佑五 劉 子才四 程實四 崔文煥四 高 紫垣四 林凱四 金萬春四 田 鵬九四 陶壽三四 武耀宗四 張 雨亭四 孫鐵如四 曲松年四 張 鄭恒四 秦家珍三 任宗防三 吳 晉清三 關達山三 關啓貴三 楊 鴻遇三 張時學三 莊鋒濬三 張 慎之三 李承鈞三 向賢德三 王 何賢三 林瑞堂三 李獻芝三 孫 兆廷三 馬子敏三（以下二票）王克明 王子豊 王錫九 裴 瑞亭 王家驥 劉化九 墨 林 戴壽濤 張明九 楊耀章 畢冠三 周子阡 于振深 劉 漢璋 李作民 韓學孟 鄭鶴 遠 張椿齡 姜青雲 于子琴 于致恩 梁楷（以下一票）于 滙宗 李玉芳 陳榮陞 葉秀 山 武林泰 李復齡 蔣祖蔭 潘岳東 劉錚五 潘向陽 閣 奎林 王錦 韓宸燈 程鵬遠 滌壽彭 張濟廷 常國粹 封 善軒 高叔勳 馬錫藩 沈韶 瑋 高鵬飛 馬廣年 馬奎九 李興華 張爲東 張鳳岐 郭 東離 王同光 朱子厚 李與 鼎 曹之緣 張愷慈 姚振先 李世芬 劉仲 博洪鼎 熙 劉 九 于長齡 胡粹琛 許紹由 王枝然 李遇恩 王學吾 劉 華久（女界）武秀蘭 孟憲蓉 王 玉仙 王玉璞 郭素卿

公主嶺

趙鴻業 荆樹珊 李銘 甫 李大章 冉慶田 劉錫五 張少芹 史 錢亭 闞臣 胡仁臣 田 孫乘乾 趙璧堂 馬煥章 宝 石象賢 李秀卿 陳 瑞五 劉煥章 陳蔭亭 趙瑞七 馬德泉 王蘭亭七

奎 徐福堂七二 張懷三九 陳德馨 六 韓閣蓮七 盧子明六五 車 六 蘇堂六五 遲日新六五 張鳳翔六五 張翰臣六五 郭子垣六五 李耀庭 程志香六三 徐會一六三 耿 化亭五九 王嘉祿五九 毛雲程五八 劉芳圃五七 姜紹炎五七 焦恒祖 張耀庭五六 韓子豊五五 李 春山五五 高秀峰五五 董文閣五五 谷耀山五四 叢德鴻五三 孫令聞 三 汪竹銘五三 王恩九五〇 宋 浩然五〇 韓勳生五六 劉子蘭五五 黃國風五七 鄭玉輝五六 毋海耀 三 袁永信二 張廷業一〇 徐 日才一〇 李貴儒一〇 張玉珊九 李靜生五 姐心齋五 周新權四 王百川三 曹春圃三 張璣玉三 趙晉三三 閻秀澄三 荆瑞五三 毛國英二 段永嘉一 李耀新一

安東

李友蘭七〇 孫榮明五六 陳奉 璋五三 王建極四〇 姚子揚四 一 錢子安三五 錢朝元三五 劉 殿卿三四 孫德三三 曹駿明 三九 金文軒三六 孫敬修三七 王介公三六四 閻道善三 王子 厚三五 方萬成三四 白世忠三 七 于國翰三三 袁蘊珊三五 杜 鳳亭三四 于會清二三 劉祝三 三五 楊玉堂三〇 孫玉寶二五 變雲二七 姚嘉猷二七 劉海 山二 于麟炳二〇 趙寶桂一六 一 郭淳然一七 馬永春三六 鮑 竹孫一三 劉蓉邦一三 慕學篤 三一 恒璋一三 劉寅春一〇 李 獻廷一〇 馬占鰲 陳繡文九 陽八 洪啓濤七 顧心之七 苑 乃安七 寧志禮 徐正範六九 慶超六 王宏度六〇 陶德盛四九 寶伯周六 王明政五 于鑑河 張寅四 白進忱四 蔣齡四 三 淳于嘉亭 文成富一六 楊鳳山六 王奎形一七 趙金龍 一六 朱永春五 洪家治一五 李鳳 文五 劉榮舉四 張德議三 孫 春生三 武星南三 趙子斌二 藍田二 高允中二 楊際春 一〇 馬雲鶴一〇 宋安東八 王寡 庚八 丁海樓八 馬仁田七 薛景 衡二 馬利湘二 周文友一 王克 堂六 唐心齋五 楊毓璋四 鄭支 春一 鄭克誠一 郭賓田一（女界）鄭樹誠一

復縣

烏森一五九 景佐嗣三 蔣 廉正八五 曹鵬飛八 楊家址 七八 江炳霖七四 李蓮溪七三 周秉銓 王村中 曲

郭祥麟三六〇 張維朗三四 查厚 崂三〇 柴繼成二九三 寧萬冬二六 曲葵午二七〇 李元度二四〇 韓 傑儒二六 李政三五 王家粹三 孫文章一八〇 潘嘉善一五〇 張 以恒一四〇 孫樂臣一三〇 劉海亭 一〇二 徐子榮一〇一 閻壽山一〇一 李大林一〇〇 張鴻賓九八 王龔 堂九八 汪兆琨七〇 萬景軒六九 那聚五四 陳寶山三六 趙掄三 元 王昭英六 王明堂六 孫 膺一三 韓達五二 唐誌詒二 李仁育二 宋襄忱三〇 王桐九 何守恩一七 馬煥章一五 何麟閣 一五 孫廣業一五 杜東藩三 劉 德明二 胡煥亭一〇 那永安一〇 勳錦文一〇 郭翼二九 聶忠岳九 王植銓九 李冠五八 張任山八 于森堂八 趙龍堂六 王文元五 于夢九三 胡宗瀛三 宋恩芝三 維德軒四 戴長增四 杜潤甫三 白實峰三 周玉琨二 張獻彭二 曾昭魁二 蔡子萬二 劉榮亭二 梁澍霖二 孫世嘉一 孫天福一 孫康璞一 李淑懿一 單鳳吉一 王坤一 唐殿丞一（女界）傳秀芝二九 林毛書一〇

營口

洪維國一六二 史靖寰一六一 楊 鹹吾一六〇 張之漢一三〇 庚仁 一〇八 溫鐵玉一〇六 王訓臨九 六 李樹滋九三 馬福田九三 馬 文陽八四 莊麗雲八三 牛惠清 八二 王蘭言七八 楊世勛七六 李振鐸七三 田文石六四 王子 玉六八 田玉璋六〇 穆竹亭六四 六 夏寧伯六〇 戴偕五六 包 行川六八 賈陰軒六六 沈湧灝 六六 李學圃六〇 牛香圃六〇 夏景文五九 高惠卿五三 王仲 馥五一 劉愼卿五一 鄭少農五九 邢祿之五九 鄭朗秋五九 毛 子琴五八 徐慶三五四 馬天民 五四 孫耀先五三 郭棣華五一 王柱五五〇 孟昭漢五九 牛紫 春五九 佟耀增五八 解德馨五七 八 洪占元五九 趙雨春五六 何 子英五七 袁善亭五七 戚敬五 五四 溫思敬五三 孫端甫五三 喬裕軒五一 任岐山五〇 趙陶 松五〇 劉芝亭五六 王顯庭五 四 王蓋臣五四 孫壽山五〇 劉 華三五〇 謝紹琛五〇 王季榮 五〇 原華峰五五 王咸亭五四 張茂亭五二 韓其昌五二 婁漢 章五一 李祝軒五一 唐鴻賓五 六 修長清五四 陶猷五四 唐 廷訓五四 張巽卿五四 張小萍 五四 楚瀛洲五四 喬君平五四 李瑞芳五九 唐小泉五八 王兆 振五六 唐輔臣五六 楊桂廷五三 三 李春霖五三 呂俊卿五三 徐 子耕五三 徐仁木五三 段盛亭 五三 劉香亭五三 李萬祥五三 秦子明五二 張世溥五九 周官 海五九 李化南五三 呂獻臣五三 二 郭明盛五二 張敬寰五二 侯 榮春五二 陶星三五二 楊子三 廬幹臣五八 王煥章五九 王海亭五九 李春

景五七 沈蘭溪五七 遲德恒五一 八 葉詠儀五六 楊漢民五六 李 湘濤五六 李德齋五六 祝清華 五六 金效朱五六 曲叙五五六 王鳳儀五六 霍蔭堂五六 王文 閣五五 關鵬五四 王德亭五四 徐永泰五三 楊錫康五三 孫荊 堂五三 侯紹卿五三 謝世洲五三 二 姜香圃五二 陳星樓五二 趙 武五二 孫蓋臣五二 劉純嘏 五一 曲祉岑五一 田愼齋五一 聲五九 鄭鼎臣五〇八 王國珍五〇 田潤軒五一 張香閣五〇 谷金 一 劉介卿五〇 張子和五〇 索 景清五〇 王不儉四九 姜臨西 四七 劉呈祥四六 李錫五四五 祖郁文四五 劉子和四四 遲芳 林四三 馮國安四三 郭立齋四〇 三 張華亭四三 盛立軒四二 李 德源四一 王蘭亭四〇 李樂才 四九 嘉賓亭四八 楊子蔭四八 張夢興四七 李鴻材四七 遲德 本四六 王履芝四六 初性復四六 三 楊山四九 潘錫疇四七 王漳 溪四五 蘇長貴四四 王序賢四七 四 孫舜臣四三 呂玉山四〇 王 子嘉四〇 劉建忠四〇 張克臣 四六 曹佐臣四九 王修五四九 孫儒廷四八 范仙圃四七 王際 唐四七 張子陽四六 魏吉令 郭賽海四〇 遲佐臣四九 王 敬瀛四九 韓賓山四九 侯榮封 四七 白雲生四六 王蔭棠四六 程從善四五 楊春甫四四 楊巨 芳四三 潘玉田四三 李福堂四 布向四〇 沙榮齋四〇 劉子勤 二 王化純四〇 張仁安四九 崔 四三 張德陽四三 張墨卿四三 堂四九 傅麟閣四八 豐景生四 六 李樹蘭四六 馬銓年四三 哈 硯田四三 潘佐韶四三 孫蔭棠四三 臣四八 徐耀宗四六 白紹峰四 顧龍文四〇 曲福臣四九 潘傑 六 劉芳圃四五 王殿忠四五 侯 贊卿四三 于希斌四三 歐虞臣 四三 劉振東四二 辛信卿四二 劉殿卿四一 趙秉瑞四一 閻廣 興四九 王世和四七 郭靜齋四 王協臣四一 王書田四一 楊晏 清四一 王子正四〇 王輯五四〇 七 楊雲庭四七 陳海寰四五 劉 玉柱四五 烏造時四四 張致遠 四四 王仲義四四 王德軒四二 森四〇 周恩麟三九 劉子元三 茂亭四〇 陳澤民四〇 歐陽兆 洪興周四〇 江景韓四〇 洪 九 沈紹庭三八 楊錫卿三七 郭 誠齋三七 李序園三六 陳次菊 三五 李福振三五 李福宸三五 裴煥辰三三 尹錫峰三三 楊秀 生三一 楊愼初三一 王睿祉三 李復初三〇 吳世臣三〇 徐 澤東三〇 楊鏡塵三〇 葉禮門 三〇 楊振玉三八 陳佩璋三八 張錫五三七 陳鐵湖三六 李寶 瑞三六 黃達芬三一 鄒竹輝三 棻 公瑜三〇 葉良如三〇 葛 岀華三〇 韓特夫三〇 新若愚 三〇 張友琴三八 翁惠生三七 李炳華三六 李家鼎三六 馮寵 甫三六 孫鳳霖三 于蕭丞三 一 許敏輔三〇 唐怡蓀三〇 呂 爲賢三〇 于文韶三九 程春閣 陳英叔三五 趙長春三四 鄭幼 彭三二 曲少村三一 黃稅堯三 張少言三〇 邵季雲三九 趙 吉圃三九 徐春寰三九 高次丹 三七 陳友于三四 紀永慶三三 王沛瀾三一 馮孟元三 曲達 魁三一 李大均三一 李子紳三 段樹住三〇 梁明叔三〇 楊

悉榮三〇 霍雁符三〇 陳博霖 三 陳友潤三〇 謝仲蓀三〇 陳漱增三〇 王小東三〇 孫寓 山三〇 張相卿三〇 蔡卧雲三〇 炳照三〇 高廷中三〇 馬子臣 七 張煥傑三〇 張連璧三〇 黃 峻照三〇 郝席珍三〇 孫屏藩三 陳蔚文三〇 張耀庭三〇 葉熙 庭三〇 侯錫蘭三〇 王蘊生三〇 聲三〇 殷懷恕三〇 夏學祺三〇 孫 人相三〇 馮福厚三〇 宗開德 三〇 陳朝棟三〇 沈倫康三〇 何漢灶三〇 聶鴻賓三〇 趙逸 三〇 蔡子安三〇 劉全功三〇 劉鳳池三〇 永三〇 夏栢年三〇 張維亭三 許幹臣三〇 陳舜岩三〇 崔 澤培三〇 常逸然三〇 張祖蔭 楊際青三〇 楊欣亭三〇 史盛 岩三〇 許栖友三〇 高殿華三 馬如三〇 尹裕生三〇 王照軒三 三〇 馬瑞陽三〇 高祥三〇 高 張惠三九 陳蔭翰三九 袁子 趙常榮三八 陳錫箴三八 張 生三八 宋毓文三八 尚志義 曹子衡三七 申受天三七 杜本 李盛春三七 李國彬三七 英三〇 王守籥三〇 李雲峰三 子成三〇 林文波三〇 高仲容三〇 陳 三〇 劉海泉三〇 張巨川三〇 葉顯恩 劉鍚華三〇 鄭性仁三〇 趙景雲三〇 郝殿 卿三五 夏椿年三五 陳心愚三 五 陳福明三五 范高平三〇 陳 林俊庵三五 孫文成三九 郝殿 潘守信三八 劉榮嵩三七 鮑逸 劉三七 盧級三七 顧燏三七 王爐和三四 李子初三三 王恩 王雲階三〇 楊鳳橋三〇 沈韶庭三〇 朱子雲三〇 李子亮三 張仙根三八 張毓梓三八 王庚 傑榮三〇 張子樵三〇 孫顯一 寅三八 王永祥三七 王子厚三 六 李翰三三 張添武三〇 朱 佩蘭三〇 趙笑華三 商惠民 一四七 孫鳳樓二五 李溪橋三 馬孔陽二 李魁一八 高志七 如四 盧鎮東三 于明德 曹子衡三 楊笑峰 連 德英五 柳西樵三 梁幼 李維軒三 修長春三 張 仙梯三 周臣五三 孫辛堂三 王鑫泉三 王祝秋三 孫紀五 霍鏡如一九 楊望之八 鄭 湘銘一五 杜熬一四 楊煩塵三 王書閣三 劉雲飛三 王蘭亭 三 王作恒三 劉玉書二 莊 世鏞二 林香亭一〇 胡燚楊 一〇 修瑞庭一〇 盧級三九 王從 歐心甫一〇 非樹庭一〇 曹佐臣 九八 姚秉政八 張培滋八 哈奎 晨七 于鴻池七（以下六票）宋 煥章 王受亭 黃守和 陳蔭 魁 王榮元 李秀坡 于潤普 曲文彬五 王金山五 高翔鶴三 王偉卿四 蔣靜涵四 梁國棟 陳啓運三 王廷齡三 白文萃三 周化

唐宋齋三（以下二票）王 張相宸 姜希尚 張開文 作述 李會卿 傅敬軒 徐化 民（以下一票）王和甫 林寳 宸 侯孟坡 盧金阜 張玉 王茂志 許振遠 吳盛卿 如垣 楊林泉 楊大保 黃廷 澤 周營之 何少泉 何舜民 王竹峰 于在藻

鐵嶺

作新七 史毓琳五 劉彩鳳五 一 張展智八 孫吳秀文一〇 傅（女界）高佩蘭二四 胡鉦珍三 黃文閣七九 吳學禮七 李鴻 儒四八 蔡俊峰三四 王孝箴 四 黃菊珊三三 于泮三 于亞 伯二〇 紀乃庚二〇 李幹臣二〇 簡鎭武二〇 高禹堂一〇九 張 永壽一〇〇 遲旭五九 常顯如九 六 馬玉珂九 李集成九 彭錫 九 楊冠五九 萬字周八 張宗五八 董瑞符八 張小川 八三 惠秋陽八一 明星垣七 趙 內如七 劉遜齋七 陳內初六 楊潤田六 胡世興六 楊春霖 世英六 胡曉村五 羅潤田三 六 王子民六 姜鸝忱五 齊 亦芝傑三 姜中令三 金海樓 三 馬玉如三 金鑫如四七 陳 新殿五 李香洲四 祝化民四 王國市五 吳見山五 呂小泉 桂耀庭三 彭世賢三 楊 登魁三 向景炎三 周子奎三 丁化東三 喬恒清三 王化南 三 石耀軒三 白翰青一〇 修鳴鑾三 姜箴廷三 徐枚臣 卓臣三 方佐鄉三 沈明金三 二 傅松山三 劉孔多三 石 蘊如一九 許文國一八 陶佐臣一 黃之九一八 趙海闊一六 胡天民 一五 鄭古坪一四 陳國英一三 李 東權三 曾善庭三 闞子珍三 周麟閣三 傅有海二 韓純一 二 梁濟民一〇 吳學良一〇 董 居九一〇 周世達九 丁彩亭九 周顯庭九 高慶鳳八 王國潘八 任升五八 朱盤臣八 李秀山八 宋際昌八 孫愼八 楊瑟普八 張黻臣八 盧述先八 劉溪清八 鄭寰洲七 劉介卿七 紀天芳 張恒昌六 王槐三六 段鳳茂六 姚左民五 馬元駿五 王潤澤五 李全清四 鄭積四 孫世英 劉景堯三 吳章三 張慶元二 張 清新二 戴國忠二 張麟紱二 盤 書田一 張嗣良一 洪文翰一 王 雪一 張永年一（女界）劉秀俠九六 陳英君九六 王勝蘭一七 張胡登雲九 劉鳳 蘭一

本溪湖

周大文一〇 王恒桐 林滿 九 王會庭 常崇起七 李 輔廷七 張玉山六 何次五 六 曲克臨 陳載虞 紀懋洲 三 劉品一 韓家吉 高 會芳三 劉維一 洪福純三 陳明三 王吉格三 王之蘭三 蘇正誼三 李樹芳 張世昌 二五 徐家桓 宋玉桂 彭 玉 蒿殿瀛三 張紹謙二 蕭漢傑一 劉延進一 劉萬俊 二（以下一〇票）蘇乃亭 王 中國 王君校 白連三 曲克 宏 孫廣祥 徐械 高文毅 陳 文茹 陳寬馥 程鴻志 陶 敦 莊明 曾庠梓 童殿永 昭 尉高 陳我虞 左秀章 王 章六 李禹忱 高沐仁 伊 武二 秋大成 袁緝澤 心一 常從起一

（以下接第四面）

（接第四面）

四平街

柴宇五二〇 王繼周二六 大史
述三九三 周培炳八九 宋介仝
蕭卓顏六七 胡鳴洲三六 于又安
四 蔣之棟三六 景蔭杞三 裘
朝陽六 曹實符二七 華重光三
譚耀宗一八 王酒民二五 劉思賢
二 張承勳一〇 周家正八 杜化
民六 吳榮環五 李維德五 白全
熙三 陳又新三 張漢秀二 李香
洲二 于廣惠二 龔域二（以下
一票）俞兆釗 宋齊 孫熾均
符宗乾 曹繼業 陳學熙 趙
學普 汪普惠 戴箸元 方智
襄 張發宏 孫入仲 李仲二
王泮山 袁永信 梁廷英 王
世昌
（女界）張國閩八

蓋平

張作賓一四二 辛廣瑞三七 侯
顯讓二三 李聯仲二四八 楊慶
春二四 高學本一〇四 馮麗
謙九四 孫成謀八七 李心一八三
六 聶文軒八六 陳化春八〇 金
劉桂八〇 楊春逢八〇 溫英魁
八〇 姚金章八〇 許庸安八〇
王成運五〇 侯日新五〇 徐幼
笙五〇 秦汝權三〇 孫咸庭三〇
一 王德溥一七 王席珍六五 劉
冠三七 牛雲溥一〇 王精閣四 高建榮六 高愈明
福卿五 馬延壽四 賈蘭亭四 劉
李銘閣六 楊興惠六 劉毓秀
高英忱三 沈卓如三
六 張秀章三 陶連昌元
昌言六 武倚二 張世民三 葛
延賣二〇 趙常諱二〇 趙成煜一九
張希哲一六 李錫五三 劉作霖
二 鄭貴祥一〇 成肇一九 李仁
晔七 包吉軒六 王瑞芝六 韓銘
新六 詹廷棟五 張蕙清五
楊蔚彬五 李棠 吉四 王生
瑄四 李俊卿四 李廣林四 賈三
亭四 劉耀東三 劉紹忱三 孫長
稻三 潘藹堂三 劉鴻陞二 王興
周二（以下一票）賀長榮 周
建椿 宋樂天 何珮珩 劉宋
嚴 劉福田 韓子安 蔡湘溥
三 王郁 王延東 李顯庭 李
精宜 呂殿卿 汲惠然 周從
政 周興邦 胡兆庚 孫伯軒
高少卿 高營海 張一勤 張
蔚堂 張培芝 陶春昌 董昌
鵬 范秀良 舒硯蓀
（女界）孫陳友梅三

錦西

李子榮四 劉錫齡四 楊雲峰
四 王子輪三 林濤三 朱顯
廷六 林仙洲三 陳瑞武三
韓方大一〇 劉化東四 劉秉銳二
齊實章二 劉煥文一
（女界）柳林森一

北鎮

袁慶潤一〇〇 陳憲謨三三 張古
鳳二九 李少庚九四 李兆庚八二
林繼武四 那際昌四 李逢春
三 蕭光璣元 彭裕孚 葉
泮林三 郭輞唐三 齊大昌一〇
林興武一九 宋景和一六 楊潤芝
一六 龍作源一六 孫文軒一三 汪
潤芝三 王子耕二 李兆興二
八 蘇志廣七 萬春軒六 秀林六
楊錫然一〇 王墨林一〇 唐致祥
解錦魏三 李興午三 劉德發二
王樹藩五 郭子培五 李學詩五
（女界）李秀卿二 李淑卿五

大石橋

王漢章一六 張顯周六 孫品
三 孫智本八 鄭恩廷四 畢
先令二 張日暄二 陳祝三三 李

晶軒一 許椿齡一 劉忠義 姜
慶一 姜日三 張蔭桐一
（女界）屈賀彬七

開原

李毅二八 王執中九九 李恩
普四 李香質二四 盧實田八
七 張毓賓一四七 張玉衡一〇六 杜
小田八〇 尹連元七五 康煥章六
七 孔英臣六〇 馬秀升五五 孫雲
笙五〇 侯饑三四九 高紀强四 金
楊義四 康作民四 劉仙舟四
李得一三 陰兆霖三 薛景堂
夢周六 楊輔亭五 吳鼎五 韓
秀林五 及漢周五 曹寅四 遲
少五九 王錫三〇 譚春浦三
荀孟洲九 周宇文九 王子元八
王昂一七 經恩溥六 牛希伯六
趙佐鳳六 馬潤書五 白玉銘五
革象愉五 劉貴賓五 宋鴻吾五
趙庶康五 韓雄五 徐毓泉五
李得春四 陳景揚三 崔錫衡三
徐永恩三 劉承儒二 丁士如二
邢子賓二 荀潛二 趙幼樵二
宋成賓二（以下一票）劉夢
臨 高玉亭 李桂五 封祥生
出芳溥 石立亭 卜星三 王
玉書 王慶餘 王保如 楊文
成 李文俊 王鑾藩 劉不同
梁步青
（女界）趙書箴一六 楊幗忱三
傳作新二 梁志雲一 馬張琛一

遼源

金玉聲三〇 戰滌塵一八五 高變
椿三六 王鎮三〇 張嘉賓二四
馬春山九五 田鑾治九〇 孫廷舉
八九 張忠義六九 袁鐘琪五一 李
冠五〇 劉耀五〇 劉效盤五〇
梁强四九 郭連椿四〇 蕭卓顏三五
張承勳三〇 王述文三〇 岳祥麟
三〇 常蔭圃三〇 趙承普三〇 王
玉麟三〇 原執正三〇 張博泉三〇
宋作霖三〇 孫繩武二五 林利仁
二五 馬運鴻一〇 申實廉一〇 李
連富一〇 李萬選一〇 萬枝榮一〇
袁常恩一〇 周謙一〇 賀文彬九 魏
玉聲五 趙綸五 王安海五 王文
貴一（女界）成玉芳二四 周國
恭一 朱少元二 屈慧娉一 王守
廉一 左麗坤一 祥精如一

海城

孫文數二二 趙立英一七二 王
恩慶一〇八〇 趙庚南一〇〇〇 李心
曾九六 何果忠九九五 賈廣學九
四 高嚴溪八〇〇 徐德慶七一四 劉
富益七〇〇 宋殿蘗六六八 王國棟
六二五 王殿印五九八 張其國五五〇 辛德
潤五二一 劉冠英五〇八 魏忍亭五
〇 齊在常四五〇 鄭占一四九 趙
綬若四二九 王賓田四二一 葉省吾
四〇三 車連雲三七〇 葉漢文三五〇
張椿齡三五〇 李澤民三五〇 車蘭
九三九 孫恩元三〇一 劉春山三〇
〇 韓連昌三〇〇 魏福綸二六〇 李
仁普二七 李得春二六 柯錦二五
〇 劉廣福二五〇 唐儀九二五〇 李
乘善二四八 李樹棠二二 張俊武
三三 華春庭二一〇 孫廣生二七
俞其纔二〇七 孔繁卿二〇〇 張守
先二〇〇 趙裕民二〇〇 文軒二〇〇
亭二〇〇 韓瑞昌一八六 車雨三八
三 樂景隆一七五 原慶餘一七〇
東璧一六九 李新民一六九 朴序五
一六八 李殿元一六六 宋星階二
李夢庚二五一 陳德恕二五一 咸鴻
藻一五一 高仁普一五〇 朱欣榮二五
希文一四八 于仿玉一三〇 張子
一三〇 張海波一三〇 王佩言一三〇

李景勛五〇 劉如先五〇 呂慶珊
四 呂松軒元 楊修德三五 楊
文三〇 陳賓森二二 張夢九二二 劉
〇 魏致新一〇九 劉清書一〇七 秦
傑三一四 黎鐵生一〇〇 張益三一〇〇
一〇一 劉夢九一〇三 孫鑑臣
俞其鴻一〇〇 宋殿鑫一〇〇 李甲
臣一〇〇 李季平一〇〇 王澍森一〇〇
〇 羅惠民一〇〇 李桂林八八 徐
劉乃昌七五 賈樹臣八〇 高繼珊八〇
玉岑八〇 王錫九七 侯起元
七〇 戴連溪七〇 楊況時七〇 李
程九六 郝恩相五 劉鍋臣五
韓子香五 宋子俠五 車連芝
五 劉程九五 郝翰卿五 王
心如五 王蔭溥五 雨時五
唐齊生五 吳芳辰五 尚心權
五 鍾惠五 姚書階五 歐
陽翔九五 劉秀臣五 陳榮閣
五 楊壽昌五 周達宣五 李
上林五 矣仲華五 李書麟五
汲寶純五 李玉堂五 孔子厚
五 王宗元五 王潤亭五 王
紹琛五 張少康五 劉繼堂五
程實滿五 隋樹田五 張省三
五 趙柳塘五 趙赫臣五 趙
祝三五 許策庵五 張國清五
王鶴亭五 李祝三五 李化東
五 吳恩溥五 王正心五 蘇
若五 羅鍾惠五 劉樹常五
劉樹藩五 黃東閣五 李惠民
四 李尊三四 趙次璋六 陳
樹善六 閻品三三 張彥忱三
陳國士三 呂明軒三 張儀卿
三 張雨春三 孫廼三 滿
選三 田惠風三 樂海峯三
嬌務本三 王榮閣三 韓造符
六 張耀琳七 李殿魁 尚
潔泉三 張祿軒二 胡煥章三
房香閣二 于化南三 高福海
三 孔群芝三 楊叔九三 王
夢馥三 劉仲軒三 李潤亭三
崔文凱三 張與九三 李玉辰
三 田時雨三 于華清三 尤
香圃三 王廣綸三 趙立勳三
崔子銘三 黃繼五一九 黃訓庭
八 劉桂林八 齊襄宸八 朱
楊恕先三 于星東三 趙級三
焦璋七 關溥春七 孫廣鮮七
三 陳恒福三 張明修三 徐
曉泉三 許秀峰二 孫紹宗二
張星三〇 程庚五〇 王殿
〇 焦序東〇 李菊源〇 王
靜永〇 靳春林〇 金維垣九
徐殿富九 陳綸璞八 吳德俊八
齊湘濤八 張啓香八 王恩權八
方勳軒八 王永和八 趙梅村七
王殿聲七 劉振剛七 盧偉忱七
張永安六 焦壽臣六 孫惠臣六
孫振義六 高元照五 李廷印五
廬秀忱五 馮占元五 唐晉階五
宋德四 張輔相四 姜紹炎四
張明學四 周玉泉四 劉怡忱四
劉煥章四 李任剛四 宋國本三
宋守本三 孔德暄三 鄭殿珍三
孫達亭三 張雨田三 劉孝先三
黨鳳山三 楊玉書二 徐子春二
高馨山二 王古文二 李堯天二
李古三二 李魁文二（以下一
票）蘇範五 趙連惠 陳日德
李晉峰 高峻峰 缌玉璽 李
恩 丁耀祿 劉佩文 劉松
年 高魁賀 陳振九 李思廷
陳宗岱 李倚林 李德一 倚
其憲 王榮卿 王慶麒 徐小
泉 蕭樹森 欒佩石 柳景權
喬恩潭
（女界）李孫濬君二 宋劉玉
琴五 徐修淑媛三 張淑英二〇
宋殿春一〇 王錫雲一〇 戈興珍一

新賓

孫奉璋一〇一 金澤田六 蕭德
潤六三 孫鴻圖五 蕭俊侯五 蕭
慶書五 魏元喜五 富有德五

峰七 關星 桂明四 關子
旭四 李春吉 鈕成四 曲明
元三 黃顯文三 瑞麟三 孫永
恩三 鄭東範二 康多恩二 喬盛
元二 孫明良一 姚秉榮一 鄭穆
一 赫澤民一

普蘭店

王貫臣六〇六 張鑫源五九五 李勝
劉四四 劉志中三五 魏清仁三七
白長慶三六 梁衣文三六 劉
忠二六 高毓桐三六 孫良臣
施恒如三七 巴樹聲一九二
谷鵬程一八五 徐東春一七四 畢維
一五〇 康義忱一四六 于博泉一三
袁兆廣一三 馬峻峰一三 劉
樂山一六 于達三一〇 田化南
一〇 苗貴陽一〇八 孫心齋一〇三
慧堂一〇一 王家政一〇〇 孫壽
三九三 蘇子正九 袁應善八六 王
寶琮八六 姜作周七 谷俊峰七
高慶仁七 關魁一六 劉逢明
九 張俊四 劉振中四五 王
永琳三 趙文堂三 王廕房三
馬星五三 張達庭三 邵承康
之生三六 陳富九元 王修祜
三 王世方二五 張仁卿二〇
李佐廷二四 曲文舉一四 徐紹
心一八 孫若福一八 谷次亭一五
慶有三 李兆元三 孫鴻泉一〇
于錫章一三 于蓉洋二 徐
康心齋一〇 王世美一〇 范明新
一〇 鄭純儒一〇 韓亨鈞八 王世
岩二 王南溪七 陳家新六 李德
郭七 王明達五 許作華五 于振
英五 鄭立永一 惠希田一 白恒
昌一 何文田一 王寶瑜一 王桂
記一 徹育乘一 廬子名一
（女界）閻素文一〇

貔子窩

劉逢原二三 王文卿一〇五 傳實
仁一五 鞠西園一〇九 安吉年一
〇 張印堂九 張壽山九 呂化
南八 王運德八 于桂亭九 袁
卿八〇 刁振分七 王鳳麟 英
鄭純儒四 邵本勳元 孟昭禮
三 高世蕃 孫邦臣 呂人
家三 王有綸三 崔儀忱三
鞠世德元 高紹謙七 于聲遠
三 田雲集三 蔡勉之 張家
驥三 李世泰 邵全三
于千文一〇 劉克溫一〇 王吉祥
一〇 曲長清一〇 鞠寰清 王儒
巢八 王玉田八 單世盛八 單廷
科七 張寶璽七 王正家七 莊長
富 高景孟 劉精一 滕元
喜 邢安仁 李世泰 滕運
通 許英賢 孫守日 鞠
福順二 于德洪二（以下一票）
王潤堂 李冠五 于慶貴 周
德福 安積學 安積德 邢子
豐 宋大本 李子陽 朱繼遠
金貞邦 單廷恩 劉蓬山 蔡
子陽 高不德
（女界）鄭玉桂二 孔憲璽六
于喜英四

三十堡里

王明伽二六 林學善四 徐芳
名三四 王酒臣三 孫蔭棠一五
九 林基濤三〇 周鵬九一〇〇 于
長新八 李秀民八 吳本昌 吳
鄭明道 孫永年 王振家
三 周萬齡三 姜鴻程三 張玉
泮二 于長德二 朱德芳一〇 黃
永平五 邱伯民二 李向瀛一
（女界）宋桂嵐一〇

旅順

張欽堂四 梁發三 劉輯
五二〇 劉瑞生三 陳仲宜 黃
〇 孫兆安三 梅季五 潘

仙洲二六九 張壽山三七 李豐三
三三〇 林耀庭三〇八 孟奎三三 叢政
宋居春 郭仕德 胡安彤
梁士敏三 張本寬三 王伯西
餘堂六〇 宮俊卿六 王
宴雲汀 劉崇琴 呂維東 譚
錫三 劉興 劉敬亭 姜受文
林岳亭
朱幹臣 張業堂 侯實堂
明新六 劉成鳳 劉松峰
曹大泰 王培卿 于世庠
王英臣 王欽臣 王
靜 趙有 李子和 韓
徐繼賢 侯安居 劉牧之
于瀛洲 李鑑如
曲靈三 王恩周 由子安
李鐵珊 李永春 周文鎬
金兆永 張儒宜 郭
于玉 劉恩浦 劉興文
鄭紹武 于日三八 董茂才
朱子言 郭建亭 劉
善純 夏子良 傅子忠
劉俊卿 張竹軒 鄭顯廷
董振芝 劉玉峰 汪勝江
周洪廣 呂榮堂 王泰增
（女界）王桂雲一〇 劉八年 曲藝香
張淑靜

金州

曹冠甲 邵乾一 霍懋
臣五 姜兆麟 張啓軒
邵鏞臣 郭春三 賈
公澤 邵承先 韓紹堂
邵承善 盧仲三
泌 周叶麟 潘幹臣 邵漢章
韓傳賢 文
良臣 康治忱 王敦五
曹振福 趙相臣
張香圃 邵承寶 楊壽
山 王功堂 王仁亭
閻家相 石永年 王
錫五 張積堂 張本發
邵承立 畢佑立 張大中
效鳳九 臧厚堂 王興五
需精 于致廣 王雲閣
郭繼汾 曲子如 江
舖臣 謝廸光 閻珪卿
董廷建 劉瑞卿 閻獻亭
張岩芳 王慶麟 畢
國樹 韓謙 閻家永
張永舉 張志芳 韓鴻家
董福亭 王興五 趙
相臣 王士明 霍子彬
孫磐譜 鄭子章 金竹三
遲樹德 于河洲 程
廣桂 金松亭 閻培蘭
畢善 尹新三 孫作樞
國樹 徐華堂 閻陸亭
畢宗武 王瑞五 于鎮錫
薦義堂 蕭芝臣 申
清甫 于鎮海 劉貫一
孫登五 王克謙 孫賦亭
王培芝 孫恩庭
蘇寶亭 佟福臣 閻
儒久 李景三 徐華亭
于錫珊 王子英 陳
傳勛 王惠臣 孫竹蔭
崔逢三 李少甫 孫福基
張子蕃 趙維屏 張
永恩 孫乃璋 于子麟
夏蓉序 王心 卜東洋
張國楨 康玉卿 宋
育堂 叢維唐 劉殿卿
冷伯泉 叢人綱 閻子祥
鄭友軒 劉志遠
春溪 許玉書 金會臣
于鎮西 王集祥 孫世增

三 孟輯五 張伯陽二 曹
偉廷一〇 畢乾一〇 姜泉聲九
楊福生九 康從周八 李德新八
曲克緒七 王瑞孚六 劉永昌六
于巨泉六 郭永紀六 張龍珊五
劉子玉五 曲金香五 趙餘三五
王立川五 鄭明西五 孫德五
邱金聲四 趙春泉四 王賢臣四
王國民三 孫地山三 閻化民三
王雲卿三 陳春亭三
邵俘臣三 劉茂棠三 曲柏三
江執中二 秦春元二（以下一
票）馬季平 孫鑾 趙日陞
李初年 于文和 呂子樑
永慶 鍾子寬 孫景虞 陳
康 王廷弼 王明閣 閻家禎
日山 范賓同 姜星三 李明
（女界）王玉英二八 白淑玉 吳承
盧士煥 孫雲蘭 王春

大連

麗曉堂 張本政 段
鴻志 閻紉韶 范永
才 周玉蒼 周子揚
閻之如 王祝三
張傳鈞 張文泉
張大魁 邵述孔 梁壁
人吉 康道忱 徐香圃
簡仁南 于寬德 千
劉沁齋 喬汝恩 劉金
郭連閣 張麟閣 劉大恩
唐潤芝 唐斌儒 周華
劉先鴻 由獻廷 鄭乃武
崔青林 于文治 王樹
陳士讀 劉鴻業
韓樹榕
林翰周
傳芳 王治田 邵寶
隨子顧 侯立中

天祥 王桂華 劉祥致
朱長倍 王純祿 于紹
張裕榮 彭世燊 許從寬
趙唐彬容 下三十票）王鎮澈 劉瑞章

遼寧省縣未分別

劉恩榮 牟文山 劉祿
王襄臣 高甲三 程慶三
武 韓隆毅 邵讓之
劉星漢 韓占魁 王
姜佐臣 于藍階 王濯
李鳳山 居郁忱
董祥 李瑞孚 王

吉林

（女界）李勛生 吳仲班
石雪印 張作相 高
王淑秀四 白實齡三

長春

李桂林 王紹庭 郭連
（女界）申佩芳 繆化坤

哈爾濱

丁超 張景惠 何玉
芳 金世英 金勒先
趙含章 李科元 張
國忱 張黎宇 高齊棟

（以下接八面）

賣紅磚

多小窰近工業區

大批現貨

到馬路灣總公司接洽

多小公司啓

電話　一五六二　二一二五　一八六三

長春 **益發合機器麵粉油房廣告**

維自環海通商經濟日展本號鑒於東省為產豆麥之區特為提倡實業起見不惜巨資在長春頭道溝高砂町建築大規模之麵粉工廠裝置精良機器製造各號麵粉以龍三馬為商標在農商部註冊遴派經驗人員採選優良原料聘請高等技師悉心研究精益求精出品優美價格低廉行銷各埠久為中外人士稱贊茲為擴充銷路起見凡遠地顧訂購或代銷者均可函商必當特別待遇以廣招徠備有各號標品函索即寄並在長春頭道溝吉住町建築機器油房工廠製造豆餅豆油品質純潔保管合格屢獲各博覽會優益

本廠油房日本電話二八四、五〇五火磨日電話三有

許價值公道取利極輕如有大宗批購者尤能格外從廉恐未知週登廣告倘荷惠顧無任歡迎

可驚可貴　新改良
內容進步
模範火爐
防止煤煙的征服者
煖爐界的革命兒

本行因為普及防止煤煙的宣傳

金壹千圓景品付特賣

彩品

一等	金壹百圓	商品券	壹人
二等	金五拾圓	同	貳人
三等	金參拾圓	同	參人
四等	金貳拾圓	同	五人
五等	金拾圓	同	拾人
六等	金五圓	同	貳拾人
七等	金參圓	同	五拾人
八等	金壹圓	同	貳百人

凡買模範煖爐者、每一個敬送彩劵一張以資聊表酬謝之意、謹將抽彩時日、地址得彩員數列左右

出賣煖爐　至民國十八年十二月底為止

抽彩日期　民國十九年一月十五日

方本　該日在大連市監部通大德洋行、請警官及新聞記者、臨席當衆舉行抽籤法

發表　得彩號數、在滿洲日報、大連新聞、盛京時報、泰東日報、滿洲報、奉天每日聞各報發表

一號型　華洋室用美術仕上
二號型　華洋室用美術仕上
三號型　美術仕上炊事兼用
三種

(中華民國總經理)

大德洋行

大連市監部通電話長五七三三番

(特約店)

大連大山通　三越
大連伊勢町　千村商店
大連浪速町　福田金物店
大連浪速町　加藤金物店
大連聖德街一丁目　高井商店
大連沙河口大正通　稻垣商店
大連西崗子大龍街　華商　電燈局
大連東鄉町　華商　中山洋行
旅順乃木町三丁目　久富商店
營口市新街　大瀨洋行
鞍山大和町　盛海洋行
遼陽東洋街　北海屋商店
奉天千代田通　哈達洋行
奉天千代田通　三省洋行
撫順東四條通　田中鶴松商店
安東縣四番通四丁目　澁谷洋行
新義州常盤町　佐藤金物店
鐵嶺松島町　石松商店
開原開原大街　田口商店
四平街中央大街　大和洋行
公主嶺朝日町　伊藤商店
長春東一條通　天野商店
吉林城內二道街　天野商店支店
吉林商埠地大馬路　增島洋行
哈濱道裡新市場西　華商　永發和
哈濱道外南五道街　華商　慶發祥
哈爾濱舊市場　松島商店
齊齊哈爾雷家胡　昭和祥
同洮南城內大平街　華商　華北商行
天津日本租界旭街　大澤洋行
青島小港路　大青洋行

化粧次序　双美人牌香皂　双美人牌洗臉粉　双美人牌雪花膏　双美人牌花粉　双美人牌頰脂　双美人牌刷花粉　美人

擦面最宜
双美人牌香皂

以最新化學與四十餘載之經驗始得製成此絕世優良香皂

消閑世界

重陽後一日杏樂天席上口占 「劉子振」

對酒高歌聲爲哀、捉冠當劍舞徘徊、回頭更問清秋月、可否登樓共醉杯

重陽 （陳子勤）

關心令節佩萸囊、賞菊持螯快舉觴、喜在靑天白日下、無風無雨過重陽

重九感懷 （陳子勤）

滿野飢鴻待哺哀、書生無力挽天回、可憐到處皆荊棘、不信登高便避災

萬司令閱兵賦並序 （瀋陽潘劍潭撰）

歲在屠維大荒落、十月十日、黑龍江萬司令、行閱兵禮於南營、循舊制也、是日、臬臬爾爾、濟濟蹌蹌、吁嚱巳、秉文、安步當車、躬與斯典、知其所以尙武而閱崇實者至矣、然則豈可無文以闡揚乎、因作兵賦、其詞曰

龍沙春晚、雞塞秋長、梧桐葉碧、楊柳枝黃、日恒飛雪、夜每凝霜、雁雝々以翱翔、蟬唧唧以輾轉、聽征夫而咏嘯、顧詞客而淒涼、飄飄兮靑天白日、欸欸兮躍馬相羊、將軍乃選八駿、服兩驂出城北、集江南、威同寇準、望重耿弇、仁風德遍、惠雨恩覃、於是十萬鯨鯢、三千貔虎、嶽嶽雲旗、轟々雷鼓、式國式家、載歌載舞、鐵甲干戈、金湯鉞斧、節鎮東陲、功高南府、鎖鑰北門、藩籬西土、訓鵝鸛以爲行、教鶖鶩以分組、列八陣而成圖、整六韜而講武、欽凜凜之蘄王、慕愔々之閫部、示矍鑠兮馬援、比雍容兮羊祜、溯夫白山月小、黑水風高、當年竹簡、向日金鼇、汗津戰情、血染征袍、芒芒舞劍、霍霍磨刀、飢餐熊脯、渴飲鷹膏、漫陳黍麥、不御葡萄、離纎浩蕩、浪息洪濤、人非草木、兵是英豪、看沒羽兮射燕雀、請長纓兮繫黿鼇、乘風鶴兮翦荊棘、靖銅駝兮剷蓬蒿、平若瀚洲里外、縠芬河前、桓桓試砲、佼佼鳴鞭、懲他侵略、還我山川、卜晝卜夜、來旬來宣、鈞衡日々、鍛鍊年年、維揚我武、拒絕人憐、休題風字、警勸蕉然、四夷肯兎、百步揚穿、靡壘陷井、追懼深淵、壯哉褒鄂、濟矣凌煙、茲則黃蘆微有絮、紫陌靜無塵、狩圃常格鬼、處壘倍精神、悅夫洋洋勇士、慶夫楚楚嘉賓、固不在乎吉日、更何取乎良辰、循蕭規之仍舊、仰周命之維新、傳令毳於華夏、譜凱調於陽春、花枝々而困項、竹個個而亡秦、警天網於寸斗、詳地理於書紳、箕邦某於磐石、本郢治於經綸、昔是干城之將、今爲社稷之臣、既而國士登壇、將軍武庫、實地宣蘭、參天大樹、西域班超、東山謝傳、弭患無形、安邊有度、嚴夸輸誠、鮮卑應募、咸識魚呑、螳存蛙怒、不待呼庚、詎愁磨分露布、望啓戟兮去江滸、遠戍、回鐵騎兮雲屯、思屆奏箏笳兮未日暮、倘持白水之操、各有靑雲之路、攬轡炎炎而九淸、據鞍轡々而四顧、何勞屈指而評章、能不傾心而獻賦

婦女手帕問題 「仲謀氏」

手帕問題、驟視之、似極微細、然手帕實爲我人日常所必需、而尤以婦女對之爲不可或缺、蓋婦女之於手帕、非特供拂拭涕之用、且亦爲婦人身上重要裝飾品之一、其地位實不亞於鑽環珠圈之類也、英美法意諸國大藝術家、對於婦女用手帕之大小色彩、式樣、質料、以及繡字諸端、日孜々於研討與改良、各種製售衣服飾物之雜貨公司、亦競以最後發明之時新手帕、陳諸櫥窗、供時髦婦女之採購、藉以增進婦女之美、其重視有如是者、上海一地、爲我國物質文明最發達之區、時髦衣飾、日新月異、惟對於手帕問題、則絕鮮有注意及之者、爰剿輸外國雜誌所載之片段、參以鄙意、構成斯文、錄呈醴公、充自由談補白、作者不諳藝術、所論或多隔靴搔癢之處、好在本文之作、僅不過喚起上海藝術家之注意、諒本談當有不少關於此問題之鴻篇鉅著、繼我而刊布焉

▲手帕之質料　歐美各國二十許年前、製造手帕、咸用棉織物、歐戰之際、絲巾大行、未幾、又競以人造絲織品代之、因人造絲織品之染色、較諸天然絲爲簡易而鮮艷也、近年來、經許多科學家經濟學家之研究、發明棉織品實較絲織品爲優、蓋以細紗織成者、較諸絲織品、緻密而薄、且當柔軟、吸收汗質亦佳、花紋之組織、更可細密、而成本反廉價格亦賤、將於人民之購買力、故說者咸謂於最近之將來、歐美交際界中之婦女、將紛紛採用質料極佳之棉織品手帕矣

▲手帕之色彩　色彩一事、亦經幾歷滄桑、而亦爲諸大藝術家爭論焦點之一、聚訟紛紜、迄無定案、實則此事之解決、自當因人因時因環境而異、以宜於法意者、强英美同之、以宜於城市者、强鄉村同之、以宜於春者、强冬者同之、各相鑿柄、其迂亦復可笑、無怪奇態經年而無一就也、愚意以爲上海一隅之交際場、泰半皆充塞驚紅駭綠、則手帕一事、似宜着雅淡色之圖案爲宜、然此宜以環境爲轉移、未可執一而論、質諸海上藝術家以爲何如

▲手巾之式樣　手巾本不爲方形物、無所謂式樣所謂式樣者、係論其邊緣之裁製也、邊緣之裁製、大半皆以曲線形「即波形」是尙、但曲度之大小、則率依手巾之大小爲標準、大抵手巾多二十英寸左右者、以二寸一曲爲度者最多、惟亦有十英寸者、而曲度反在二寸以上、而二十寸者、反在半寸以下、要之此種方案、亦以適於衣着爲定衡、故各雜誌中、凡論手巾之式樣者、每連類而論及衣着、鄙意以爲上海女子之衣緣、頗多別出心裁、製爲各式花式者、似可仿製於手巾之邊緣、而相輝映也

▲手巾之繡字　繡字一道、上海婦女、頗多行之者、惟大率皆繡於一角、而且僅繡一芳名、或一縮寫之英文名字、此種繡法、實太簡單、歐美婦女之繡法、亦用縮寫法、惟必繡成一種形式、如圓形、方形、橢圓、長方、唇形、心形、瓶形、花形等等、而外附一合於圖案形之輪廓、所用線色、與巾色亦必力求科學化之調和、不若我國婦女之千篇一律、概用紅絲繡成者、此層似可廣爲採用、且中國字、較英文縮寫、美觀不少、我國婦女、盍稍稍改良、芳名繡上巾頭、贈與檀郎作記、睹芳名如睹玉卿、慰却相思幾許、不亦風流多韻耶

有趣味的人生統計 （萌信）

昨天到東方圖書館去閱書、偶然在一本西書裏翻出一頁關於人生的統計、內容是一位統計家從許多年滿六十歲的老人裏、統計他們各人一生所費於衣食睡眠等事的平均年數、我覺得他的統計很新奇可喜、而且對於人生的了解又不無裨益、所以把他譯錄於后

睡眠二十年
進膳三年
擺飯時候的等待九個月
工作十七年六個月
行走和其他運動六年零三個月
修飾二年零六個月（包括着衣盥洗等々）
無所事事的時候二年零六個月
娛樂七年六個月
總計六十年正

誌西崗宿舍之大喬 （之他）

昨因王君之約、作北里遊、著敘於西崗曲氏俳優宿舍大喬屋、室宇雅潔、談吐風流、頗有大家閨範、曲本山左世族、幼遭家故、落溷煙花、每於燈前月下、輙露抑鬱之容、亦可憐人也、原姬乃姊妹花、鶯鶯燕燕、各擅所長、尤致力皮簧、近又由北平名票王君指導程派字法行腔、爲時未久、然已得箇中之昧、載歌載舞、紅袖添香、艷名久噪、有由來也、至於善體人意、酬應週到、猶其餘事、王君于客居、得此膩友、頗慰寂聊、能不令人妒煞

仿元人圖繪 三國演義

仿元槧三國志平話 舍月尚先生繪

繪圖禁止轉載

二百十一回

卻說司馬懿奏曰：「臣嘗奏陛下、言孔明必出陳倉、故以郝昭守之。今果然矣。彼若從陳倉入寇、運糧甚便、今幸有郝昭王雙守把、不敢從此路運糧。其餘小道、搬運艱難。臣算蜀兵行糧止有一月、利在急戰。我軍只宜久守。陛下可降詔、令曹眞堅守諸路關隘、不要出戰。不須一月、蜀兵自走。那時乘虛而擊之、諸葛亮可擒也。」叡欣然曰：「卿既有先見之明、何不自引一軍以襲之？」懿曰：「臣非惜身重命、實欲存下此兵、以防東吳陸遜耳。孫權不久必將僭號稱尊；如稱尊號、恐陛下伐之、定先入寇也。臣故欲以兵待之。」

正言間、忽近臣奏曰：「曹都督奏報軍情。」懿曰：「陛下可即令人告戒曹眞、凡追趕蜀兵、必須觀其虛實、不可深入重地、以中諸葛亮之計。」叡即時下詔、遣太常卿韓曁持節告戒曹眞：「切不可戰、務在謹守；只待蜀兵退去、方纔擊之。」司馬懿送韓曁於城外、囑之曰：「吾以此功讓與子丹、公見子丹休言是吾所陳之意、只道天子降詔、教保守爲上。追趕之人大要仔細、勿遣性急氣躁者追之。」曁辭去。

卻說曹眞正升帳議事、忽報天子遣太常卿韓曁持節至、眞出寨接入；受詔已畢、退與郭淮孫禮計議。淮笑曰：「此乃司馬仲達之見也。」眞曰：「此見若何？」淮曰：「此言深識諸葛亮用兵之法。久後能禦蜀兵者、必仲達也。」眞曰：「倘蜀兵不退、又將如何？」淮曰：「可密令人去教王雙、引兵於小路巡哨、彼自不敢運糧。待其糧盡兵退、乘勢追擊、可獲全勝。」孫禮曰：「某去祁山虛粧做運糧兵車、車上盡裝乾柴茅草、以硫黃燄硝灌之、卻教人虛報隴西運糧到。若蜀兵無糧、必然來搶。待入其中、放火燒車、外以伏兵應之、可勝矣。」眞喜曰：「此計大妙！」即令孫禮引兵依計而行。又遣人教王雙引兵于小路上巡哨、郭淮引兵提調箕谷街亭、令諸路軍馬守把險要。眞又令張遼子張虎爲先鋒、樂綝爲副先鋒、同守頭營、不許出戰。

卻說孔明在祁山寨中、每日令人挑戰、魏兵堅守不出。孔明喚姜維等商議曰：「魏兵堅守不出、是料吾軍中無糧也。今陳倉轉運不通、其餘小路盤涉艱難、吾算隨軍糧草、不敷一月用度、如之奈何？」正躊躇間、忽報隴西魏軍運糧數千車於祁山之西、運糧官乃孫禮也。孔明曰：「其人如何？」有魏人告曰：「此人曾隨魏主出獵於大石山、忽驚起一猛虎、直奔御前、孫禮下馬拔劍斬之。從此封爲上將軍。乃曹眞心腹人也。」孔明笑曰：「此是魏將料吾乏糧、故用此計。車上裝載者、必是茅草引火之物。吾平生專用火攻、彼乃欲以此計誘我耶？彼若知吾軍去劫糧車、必來劫我寨矣。可將計就計而行。」遂喚馬岱分付曰：「汝引三千軍徑到魏兵屯糧之所、不可入營、但於上風頭放火。若燒著車仗、魏兵必來圍吾寨。」又差馬忠張嶷各引五千兵在外圍住、內外夾攻。三人受計去了。又喚關興張苞分付曰：「魏兵頭營接連四通之路。今晚若西山火起、魏兵必來劫吾營。汝二人卻伏於魏寨左右。只等他兵出寨、汝二人便可劫之。」又喚吳班吳懿分付曰：「汝二人各引一軍伏於營外、如魏兵到、可截其歸路。」孔明分撥已畢、自在祁山上凭高而坐。魏兵探知蜀兵要來劫糧、慌忙報與孫禮。禮令人飛報曹眞。眞遣人去頭營分付張虎樂綝：「看今夜山西火起、蜀兵必來救應。可以出軍、如此如此。」二將受計、令人登樓專看火號。卻說孫禮把軍伏於山西、只待蜀兵到。是夜二更、馬岱引三千兵來、人皆銜枚、馬盡勒口。逕到山西、見許多車仗、重重疊疊、攢遶成營、車仗虛插旌旗。正值西南風起、岱令軍士逕去營南放火、車仗盡著、火光沖天。孫禮只道蜀兵到魏寨內放號火、急引兵一齊掩至。背後鼓角喧天、兩路兵殺來、乃是馬忠、張嶷、把魏軍圍在垓心。孫禮大驚。又聽得魏軍中喊聲起、一彪軍從光邊殺來、乃是馬岱。內外夾攻、魏兵大敗。火緊風急、人馬亂竄、死者無數。孫禮引中傷軍、突煙冒火而走。

他的父母終究不錯

出牙蛔蟲均投以嬰孩自已藥片而獲愈

出牙蛔蟲是小兒康健的兩大敵但是因出牙而服安神藥因蟲蛔服（註日）烈藥都是錯悞了惟有嬰孩自已藥片不含絲毫麻醉品或其他毒質乃是爲小兒特製的寗炎消腫和胃潤腸之萬全神效藥無論何人用之均無錯悞之虞

暹邏盤谷埠萬國儲蓄會林君天漢「云小女華利現年三歲當出牙之時投以嬰孩自已藥片受益非淺後因她有蟲症復投以此片亦甚見效總之無論何時凡遇小女有不適之情狀投以此片均覺不錯而得良果焉」』

嬰孩自已藥片統治小兒發熱 食積 泄瀉 嘔吐 傷風 痰厥 出牙 蛔蟲 便閉 腹痛等症奏效如神

價目每一瓶六角六瓶三元郵力在內遠東總發行上海江西路六十號韋廉士醫生藥局各埠藥房均有代售

大陸醫院

診治科目 內外科、花柳科、泌尿生殖器科、產婦科 皮膚科、眼科、耳鼻咽喉科、小兒科

病室完備入院隨意

院長唐斌儒

地址 西崗街菜市東門外玉成鞋店南隔壁

電話八九六二番

德日中田徑賽選手表演大會畫報

德日中健兒競技瀋陽　秋高氣爽精神煥發

張學良長官銳意提倡體育　東北男女選手鍛練有進境

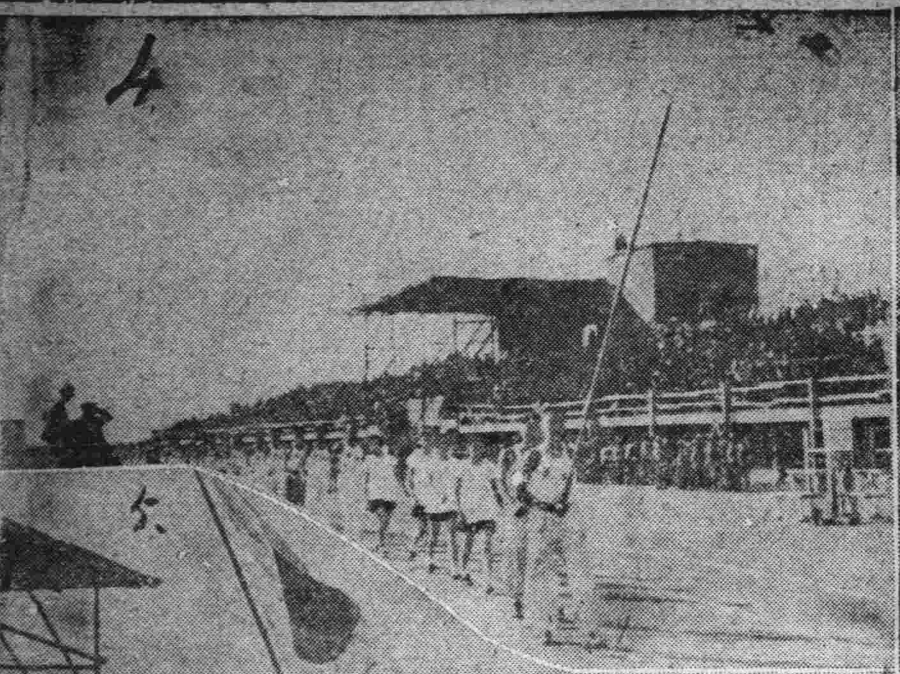

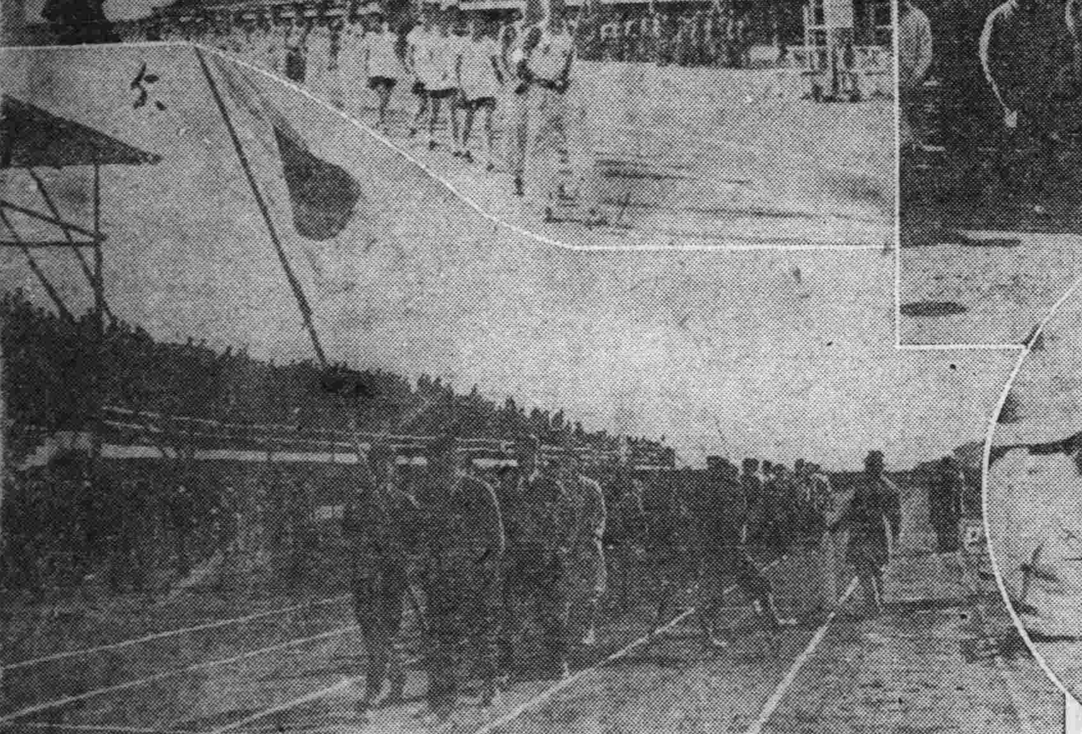

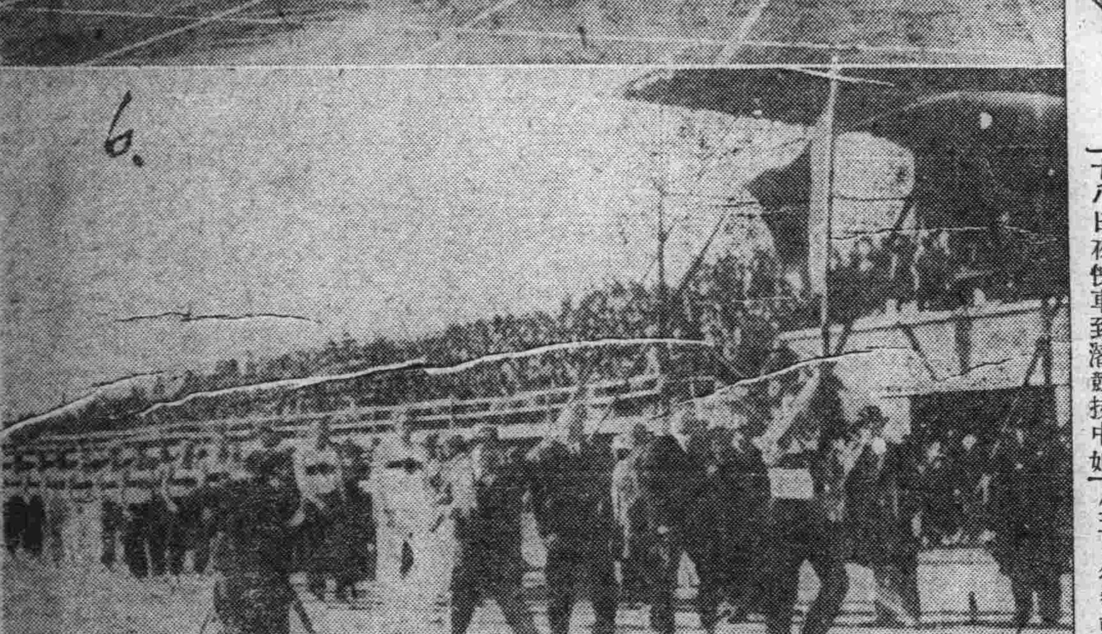

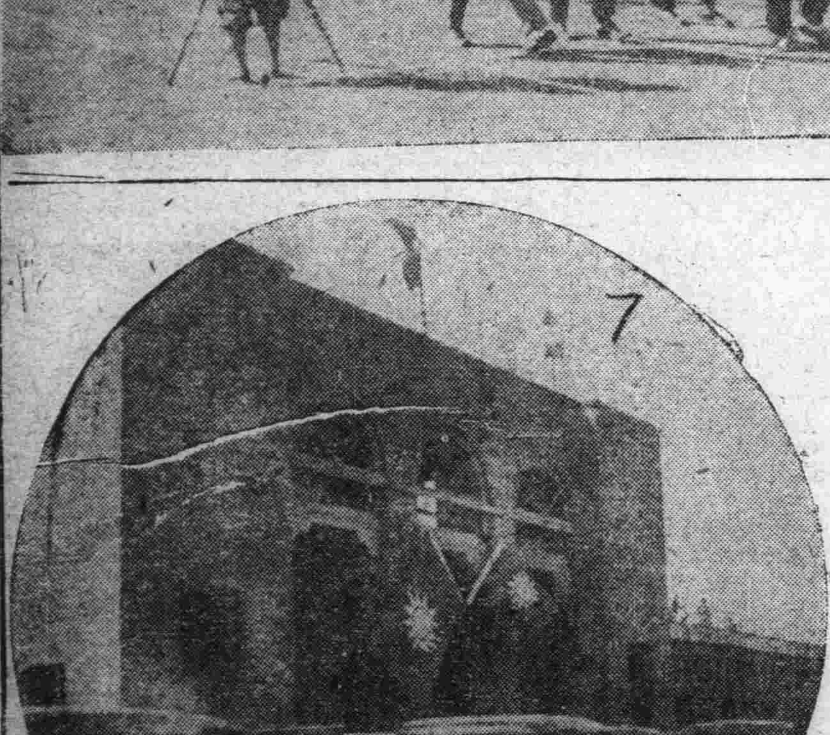

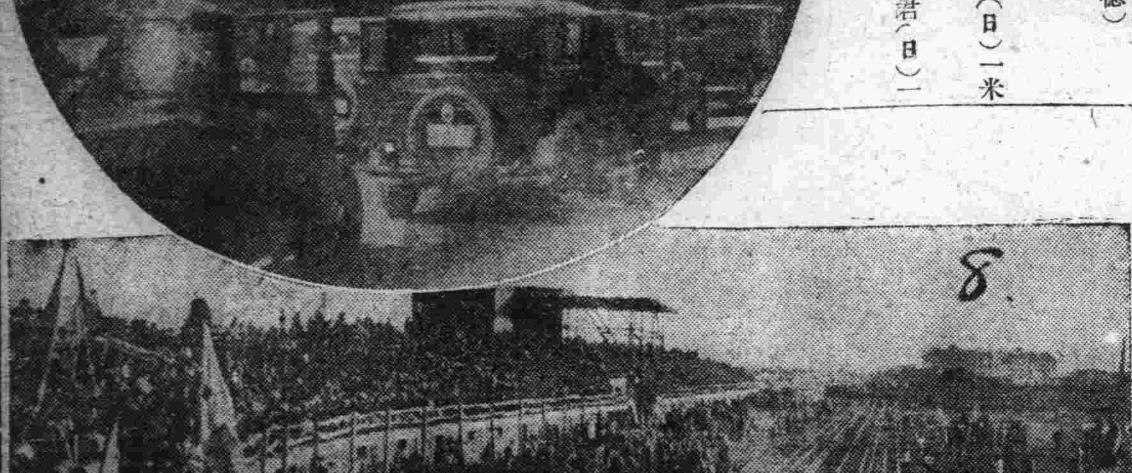

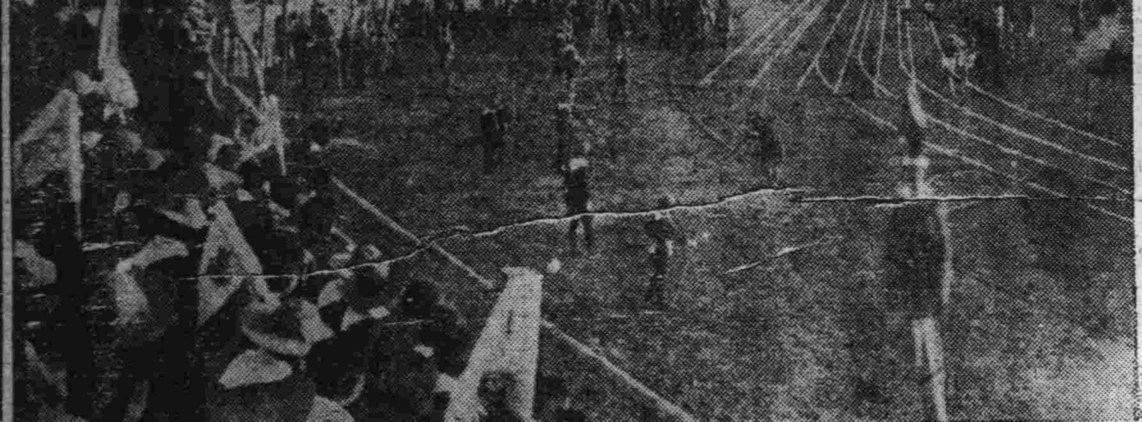

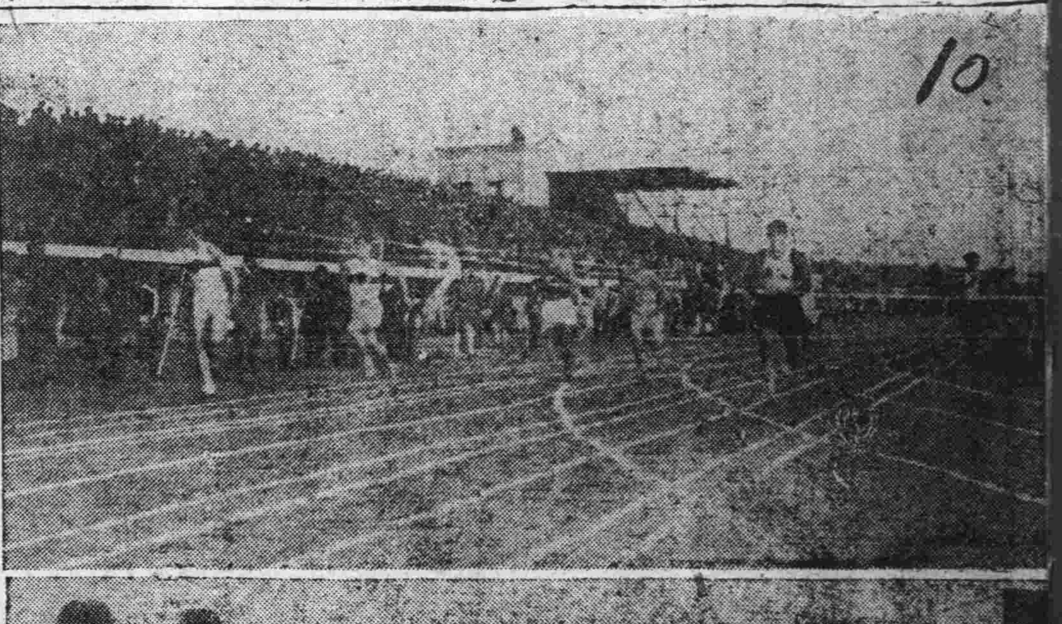

（瀋陽特訊特派員譚岐山發）於十月十九日下午一時正式開幕之歡迎德日中田徑賽選手表演大會等情形一如本報迭次所載於十九日上午十時半德日中各國職員受籌備委員會之招聚於東北大學理科院大廳同時由糾察長臧哲軒分發職員徽章及表演次序冊等日本方面代表岡部君因二百米日本多係入選手一名共爲七人則勢必改變跑線籌備方面多因責任關係不欲再行變改至下午一時仍未決定最後卒由日方代表職員設法改變之遲延開會二十分鐘即因此也

張長官到場詢問會場情形

本屆歡迎德日選手表演大會總裁制東北邊防軍司令長官張學良氏於下午一時四十分到場於未到之先日三十分鐘日便衣衛隊十二到三人場以昭愼重張長官到場隨行者約十五六人當即召劉風竹君詢會場籌辦情形對於會場之建築等方面均由東北大學體育教授郝更生君詳細報告畢始於二時二十分開會當張長官致歡詞中最有趣義者爲一諸君在此幸打破種色的觀念努力以造成良好之新記錄一等語並曾親自攜電光影寫眞機到選手撮影

運動會正廳高懸三國旗　競技場當中獨樹中國旗

此在進行工作中之瀋陽共同運動場不過完成其半正廳上頂仍未竣事其他如正廳對過即西側洋灰台均未竣工開會中正廳門上高懸德日中三國國旗又在競技場中央懸掛青天白日滿地紅之我國國旗臨風飄蕩另有精彩惟因二百米之改變跑線事日本方面代表不滿亦實爲美中之不足也

女子選手改爲哈女中　十八日夜到瀋

女子選手在瀋陽各女學校中並無相當經驗者因前者哈埠第一女子中學曾有加入之議故籌委會即於十七日夜急電該校哈女中選手孫桂雲王淵吳極仙劉靜修女士等乃有於十八日夜快車到瀋競技中如第一次之八百米出發時日選手堀君在首德選手貝爾亞君次之及跑滿五百米處欠一步即越過推君最先到達終點其所以博爲名於世界固有然也十六磅鐵球以德國選手爲最優中國選手竟未入選比及二百米決賽東北大學選手劉長春君於出發時佳極勇氣百倍當時頗有能奪在第一之形勢比及到百三十米時爲德選手威芝滿君越過劉君仍努力跑到終點卒以半米之差落於威芝滿君之後亦云可惜據劉長君自謂係因吸食煙捲於身體頗有害十九日下午五時閉會時復對記者謂自今日起必決定中止吸煙以裨於明年出場於遠東大會跳高日本選手木村君以一米八五占得鰲頭**蕭鼎華奮鬪博得一米七十之第三名**一百米低欄因遠東及世界無此項競技日德選手均未報名僅中國東北大學選手下場所得其成績爲二十九秒四、甚爲不佳三級跳德國選手未下場僅日本及東北大學選手蕭鼎華趙凌志二人得列第三四名云

五千米比賽時出發時日選手北本君與德選手德克滿君並臂而進最後卒由北本君之奮鬪以十五分五十六秒之六成績占第一稱霸華北之姜雲龍君列名第四但與第一之北本相差二百米餘女子四百米接力僅爲中日兩隊中國選手爲哈女中之健將卒因傳棒不利最末落後日選手十米有奇云

第一日成績全豹

茲將第一日之成績再完全披露於左

△八百米決賽
第一　貝爾亞（德）成績爲二分四秒十分之一
第二　史德爾（德）
第三　濱田（日）
第四　岡田（日）

△推鉛球決賽
第一　西爾秀佛德（德）成績十五米一八
第二　威克那（德）十三米零五
第三　齊藤（日）十一米九七
第四　上倉（日）十米四

△二百米決賽
第一　威斯海（德）二十一秒六
第二　劉長春（中）
第三　華伊師（德）
第四　中島（日）

△跳高決賽
第一　木村君（日）一米八五
第二　最上君（日）一米八十
又　威克那君（德）
第三　蕭鼎華君（中）一米七十
又　山崎君（日）

△二百米低欄
第一　劉先學（中）二十九秒四
第二　盧永豐（中）
第三　梁德彰（中）
第四　時萬成（中）

△三級跳（此項係擲圓盤改變者德選手未加入）
第一　南部（日）十四米九
第二　柴田（日）十四米七八
第三　蕭鼎華（中）十三米一七
第四　趙凌志（中）十二米四五

△五千米決賽
第一　北本（日）十五分五十六秒六
第二　德克滿（德）
第三　永谷君（日）
第四　姜雲龍（中）

△女子四百米接力
第一　日本隊（五十五秒一）選手爲村上（大連）村上（遼寧）高見津田女士等
第二　中國隊（哈一女中代表）選手爲劉靜修、吳梅仙、王淵、孫桂雲女士等

寫眞說明

一、張學良長官致詞
二、開會式
三、張學良長官站立觀覽競技
四、中選手入場
五、日選手入場
六、德選手入場
七、車馬羅列會場門前
八、會場觀衆
九、軍樂隊
十、二百米競走
十一、八百米競走
十二、跳高
十三、擲鐵球

(接第四面)

五五 劉崇忠四六一 郭藴林四五〇 白秀峰四三五 范其光四三一 韓雲階四四 金鳴西三九 陳克正三九三 趙金麟三六八 李振聲三六二 李鐵珊三七〇 張厚璣三三七 張元勛三三 呂榮寰三三四 孫廣庭三一〇 孔廣宇三八 胡潤澤三三五 吳子青三一〇 蔡運升三一〇 宋翼臣三〇〇 雷渭南二七〇 袁慶澤二六四 宋二五〇 李名遠二五〇 袁慶濂二五〇 唯心二六〇 買景陽二五〇 李曉山 陳家楨二三四 王理堂二三〇 王爺五三〇 米春霖二二八 王振邦二二六 子鏡濤二一〇 楊明理二一〇 楊令蒂二〇〇 王峻嶺二〇〇 王輿五二〇〇 賈慶春一九三 李秉忱一九〇 吳應五一九〇 金鍾毓一八七 劉錫堂一七八 王伯勛一七五 郭崇熙一六四 星五一六一 張香亭一五五 闞東一五四 張鳳亭一五〇 施雲東一五〇 袁慶鴻一五〇 刁子明一四〇 李益亭一三七 劉佩芝一三四 宋鈞衡一三二 張有容一三〇 傅巨川一三五 王奎五一三五 王蓄之一三一 魯若愚一三〇 汪劍鳴一三〇 程臣洲一三〇 孫廣甲一三〇 單作善一二二 高炳輝一〇九 王紹庚一〇〇 袁慶源一〇〇 梁虔一〇〇 賈若愚一〇〇 趙維楨一〇〇 桑景陽一〇〇 賀益堂九六 高璧宸九三 張鏡華九三 王樹聲九四 王雪書九四 買文崎九〇 趙荊山九〇 王繼文八九 洪紹濤八三 朱安東八〇 安如石八〇 王進之八〇 丁愼五八〇 哈友三八〇 劉恩溥八〇 劉樹棠八〇 于榮發七八 徐少卿七八 韓化亭六 吳景安七五 王維藩七五 于文欽七二 聶長清七〇 王靜軒七〇 楊振恒七〇 高景山七〇 何文瑛六七 楊步瀛六六 徐百川六〇 陳際青六六 于爾貴五四 楊貫三五四 胡厚卿五三 孟鐵亭五一 劉省初五〇 李鍾毓五〇 孫耀甫五〇 張瑞五五〇 鄭稼仙五〇 關召南五〇 俞久福四九 張維中四八 宋壽彭四五 沈士楷四〇 謝子清四〇 白漢章四〇 谷新亭三九 樂敬臣三九 李馨齋三七 閻振琦三六 范墨林三五 馬化南三五 王殿豐三五 王立夫三五 辛天成三四 戰襟三三〇 孫裕治三〇 王殿陣三〇 關廣譽三〇 劉步瀛三〇 牛慶譽二七 會翔二七 劉鴻泉二四 于松濤二二 修增功二二 徐好禮二〇 馬希聖二〇 王子政二〇 關鴻翼二〇 陳蔚玉二〇 高鼎如二〇 邢占清一九 李品卿一九 徐寶賢一九 張滌非一八 悅棠一七 趙增譽一六 劉雨亭一五 高新舫一五 戰壽堂一五 袁作亭一五 曲健菴一五 王振邦一四 趙清濟一四 楊寶璽一三二 楊紫雲一二 馮晉三一二 任紫榮一〇 楊泮溪一〇 劉道南一〇 張鳳書一〇 孫和達九 富士仁八 李作舟七 孫世福六 許鳳岐六 鐘林義六 趙振英五 郭雨蒼五 劉湘泉五 王宗周五 李亞橋五 (以下四票)闞忠興 高賦雲 楊顯田 孫世榮 劉生祿 林家正 范書城三 劉全祿三 石眉峰三 楊伯壽三 馮詠秋三 陳正修三 董治安三(以下二票) 張其昌 釋純信 姜玉書 紀豐三 馬子元 劉惠忱 崔蘇峰 劉介臣 李福庭(以下一票)王雲林 邏西堂 張丹 金船 李積發 王敬純 常永耀 賀寶椿 于龍潭 劉踏涵 (女界)劉敬智一〇〇 胡崔淑言六 孔憬貴九三 張性卿四九 牛立品二〇 劉慧貞一〇 王劉緩珠一〇 康靜宜一 魏惠芳一 楊秀貞一 劉金蘭一

下九台

孫明珍二〇 董魯香八八 徐景清西 張潤齋三 單文卿四七 將運達四二 王宗堯三六 王化民一五 陳榮九三 王秀峰三 梁普封三 孟協廷三 秦嘉賢三 劉廷一三 富文華三 善仁山三 樊式如三 穆升雲三 胡尊五三〇 穆升雲三五 鄧文永三五 谷遇春二五 孫康臣三 牟子聰分三 周奉埔一〇 張舜五一〇三 王著華二〇 范天民一七 董友 徐鏡清一〇 劉希中一〇 陳國賓一〇 趙銘珊一〇 張漢之一〇 李玉亭一〇 王雲生一〇 龔子恂七 王宗堯五 高紀耿一

双城

楊鳳玉六五 韓玉嵩四六 李毓九四五 朱賓文六〇 于琛澂六 徐正學三九 佟雨樓三〇 姚宗唐三〇 莫德斌三五 張鼎銘〇五 蔡愼猷二八 楊伯昌二五 王之魁二三 張桂三三 安常泰二八 吳連雲二二四 賈永濤三三 常鳳閣二〇〇 李子香一八〇 高鴻寬一七九 車式翰一六〇 王鑫銓一六〇 王雲亭一五〇 范先舉一三五 白其光一二六 于榮九一〇八 白慶山一〇〇 白竹坡九五 王永德九五 李通文九二 魏崇喬九五 佟子華九 什逢寶八八 趙廷忱七二 趙可齋先 趙賦五六 葛文榮五〇 王子鈞五〇 韓樹棟三 叢殿峰三〇 張榮忠三〇 田双岐三〇 榮譜三〇 李本治三〇 王殿元二九 徐家寅六 邢景路三五 姚延颺三五 王賓榮一九 李荃芳八 張貴恒六 (女界)關淑哲七二 叢鳳雲二五 宮棐英三 劉清潔一〇 趙欽伯一

東豐

周武勝三 艾紹昌三五 王瀛洲三五 王會都三 楊顯青一〇 宋鋤武九 張實雲四 江紹深四 張家一四 朱希英三 祁壽春三 甘春厚二 劉作舟二 陳玉符二 萃子斌一 薛俊廷一 李思元一 陳玉琤一 崔顯庭一 (女界)李芙蓉七

農安

劉國銓四七 徐敬岳三五 張志正二七 段硯農三 蓋學章一〇 董張志超三 杜瑞霖三 張志公一〇 趙庚臣八 陳揚廷七 孟師孔七 徐俊三五 劉裕豐五 張振漢四 井清源四 左雅九四 劉春榮三 趙勳民二 高心培二 宋德業二 史芳一 劉佩文一 劉鴻鈞一 趙尊五一 梁蓬閣一 張明遠一 孫笠忱一 李奉璋一 史槐三一 于聘三

穆稜站

趙硯田三四 譚卓如三 馬海濤三 穆長瑞二七 王兆田二七 白文清二六 劉維三三 丁文濤一九 趙全德一八 胡維屏三 祝其珍三 徐鴻章三 張雲程一〇 王杜宸一〇 洪維世一〇 徐福善九 丁玉山八 許國棟七 曲忠敏六 楷治紳六 劉傳璋五 田永堂三 王潤成二 王宸一 馬耀伍一 (女界)宋雅民四

吉林省赤分縣別

剃成九五五 吳大可三〇六 劉延額三三 路永財八八 尹祚乾八三 傅廣吳 楊香秋六六 韓登岳五六 夏景華五五 田紹圃五三 孫殿魁錦青四三 韓紹琦四三 洪維世四二 賈錫五四〇 黃興元六 周鳳翔三六

李慶芳三六 韓樹陸三五 崔占彬三五 王起雲三 厲維城三 李杜三一 由維屏三 金如山三 李廣厚三〇 李毓久三〇 雲福元三〇 周汝俊二八 王德毅二七 樊式如剛 郭貴五三 郭恩波三五 王德林三四 張做生三 劉陟顯三 于延科二〇 李煥文一八 才裕達一七 張九齡一七 朱文六 方傳龍六(以下十五票) 董春魁 霍子彬三 孫爾忠三 劉漢章 陳國賓 孫荃芳一四 魏乃新一四 蔭常 楊子泉 周鳳閣 陳學椿九 胡慶善九 王賢澎九 豊惠三 郝子術三(以下十票)李八 馬子豊八 高子元八 潘星五八 子登雲八 李春山七 周光六 吳俊廷六 袁慶秋六 王子茹六 (以下五票)李浦霖 何雨人 金煥九 劉文樂 沈實純 翰臣 劉止靜 封紹先 黃辰(以下四票)仲延級 德明 王化仁 王玉珊 劉心(以下三票)關善庭 榮奇 仲鑒肅 張繼忠 春 譚寶瑜 呂國藩 張麟 溫樹毅 賈春亭 傅馥柱(以下一票) 高賢哉 李錫 崔芳洲 佟龍濤 曹鵬 尚青山(以下一票)梁瑞 王之藩 許維翰 蘇雅齋 村 叢香齋 魏鵬齡 翰 蕭振瀛 關正禮 蕭功 昌 鄭萬成 劉蓁 劉魁 劉紹漢 劉審塵 管永勝一 單友軒 萬麟書 萬林 楊葆忱 楊維邦 富集安 湯殷先 程廷先 黃書紳 壽山 郭圖田 郭景泰 陳閩 陳寶麟 張作詩 張文 張銘先 張偉超 張凌辰 成之 張雲程 張英華 張山 張恩堂 馬芳亭 畢江清 高冠廷 高文傑 馬英韶 馬鵬舉 徐景昌 徐殿春 孫峰 孫聖忱 孫綱武 孫連山 孫振棠 苗全 胡名山 姚九 苗長惠 施汝霖 姜春圃 律繼 金福貴 周懷龍 孟秀山 孟照聖 邢子林 初興漢 宋長福 吳式安 吳星 吳玉琛 李英 李榮九 李魁 田秉議 安玉樵 司龍甲 平德明 王世選 王殿成 王相臣 李綸三 李春山 李國卿臣 王祖庫 王麟 于東泮 于清澤 王連恩 于雲格 王德 (女界)耿紫微五 王賀清五 王麟靜一

黑龍江

萬福麟一〇六 高雲嵐九九 康景濂六四七 王彭齡五九七 劉景瑞五〇 闞作屏四四 蔡清禪四二 魏夢齡四九 張瑞五三三 翟星凡三九 潘景武三八 韓光第三九〇 王紹庚一七五 向純一一四九 巴英頴一四八 楊會文二三九 韓景堂三三〇 唐景明一三四 馬景桂一一〇 劉鐵城一二〇 竇聯芳一〇二 蘇墊九〇 徐寶珍八七 賈恩隆八六 李少伯八三 丁瑞麟八一 張秉魁八〇 劉鴻模八〇 王璟南七五 高家驥七五 康飛鵬七四 魏墨林七〇 蘇民生六九 陶經武六九 于顯與六五 劉國璧六〇 王正青六〇 徐子楨六〇 戰凱還五六 劉延選五六 賀福受五五 胡澤辰五五 許榮華五五 顏景魯五五 婁宗漢五三 劉德權五一 高國柱五〇 陳耀清五〇 闞丁澄軒五〇 戰鎮寰五〇 丁夢武五〇 通維五〇 李枝岺五〇 丁汝礪五〇 羅綬卿五〇 馬占山五〇 高

鼎如五〇 成友直四八 李鼎忱四八 張殿九四六 趙清平四六 胡選齡四五 鮑文樹四五 吳崇漢四五 馬永聲四一 劉與沛四五 梁忠甲四〇 李寶仁四〇 許元書四〇 孫樹四 潘萬山四〇 舒鏞光四〇 李夢庚四〇 才雲生四〇 王靜修四〇 許光耀三九 孫洸三八 靖國儒三八 劉廣仁三七 徐霖三六 張競擇三六 王克鎮三六 李棟朝三六 傅友世三五 馬元良三五 許爲霖三五 福泉三五 徐枕康三五 傅家緩三 王紹琛三 張昭英三〇 劉漢裔三〇 韓景雲三〇 趙伯俊三〇 家祥三〇 楊占山三〇 張季臣三〇 汪文熙三〇 徐子楨三〇 李久緒三〇 陳輔陞三〇 周郁文三〇 江鴻昌三〇 王福維三〇 于鳳樓三〇 王治閣三〇 石景安三〇 胡文三〇 唐鳳山三〇 陳紫瀾三〇 張文清三〇 富有之三〇 趙錫慶三〇 蔡亞民三〇 謝珂三〇 鄒召棠二九 爲文淘二八 宋文郁二六 張玉斑二六 韓朝棟二五 潘殿保二五 崔伯山二五 田玉山二五 王多文二五 王邇驤二五 蘇燮榮二五 劉錫學二五 張錫沖二五 胡灝群二五 劉潤川二五 王義三五 王爾贍二五 沈甯一二五 賈一二五 劉善餘二五 汪維城二五 張家璠二五 金在鎔二五 崔文瑞二五 吳玉成二五 趙桂安二五 趙仲仁二四 常宗信二三 楊玉山二三 富蓮明二三 陳裕恭二三 李逢春二二 楊寶源二二 田中琦二二 袁慶恩二〇 董文瑞二〇 楊珍二〇 史館二〇 魏長林二〇 程志遠二〇 陶貴祥二〇 許策安二〇 郎官豊二〇 宋繼唐二〇 李有田二〇 王宗周二〇 王葆珣二〇 王錄二〇 李廣德二〇 吳煥新二〇 吳家毅二〇 張文源二〇 張振寰二〇 賀殿元二〇 趙煥章二〇 劉延昌大年二〇 關廣譽二〇 徐國順二〇 二〇 劉之俊二〇 吳常林二〇 徐王鐵民二〇 燕兆榮一九 栗鍾華一九 孟慶豊一九 呂維嫺一八 李燕庭一八 裕文紹一八 廖鵬鈞一七 趙希龍一七 高廣謙一七 張景儒一七 呂振邦一六 孫世嘉一六 劉鈺濤一六 張延爵一五 崔紫三一五 張景揚一五 樸炳珊一五 劉瑞一五 張東壁一五 張陞臣一五 宋殿選一五 馬向春一五 鄭蔚儒一五 李永新一五 朱光矩一五 于學道一五 于競烈一五 李文選一五 林國楨一五 宮泮清一五 耿耀一五 張明駒一五 鄭友賢一五 戴銓熙一五 苑照光一五 朱福庭一三 梁楨一三 王國賓一三 宋立魁一二 王吉昌二 楊香秋一〇 許文棟一〇 董學昌一〇 關廣平一〇 馮舜生一〇 田雨霖一〇 趙聘三一〇 王錫紹一〇 姚炳南一〇 楊國慶一〇 韓國珍一〇 敖金璋一〇 王藍田一〇 王仲元一〇 馬子久一〇 孫釗一〇 由永修一〇 王占山一〇 李子厚一〇 齊潘泰一〇 閻守維一〇 鄭鍾璜九 曲文濤九 馬庶蕃九 陳紹禮八 陳子源八 馮廣有八 劉鳳池八 馬向榮七 馬香圃七 趙壽七 李樹棠七 蕭文彬七 金聲七 程秉衡七 王伯岩七 李萬林七 王景山七 常永春六 齊學禮六 顧孟英六 沙浚川六(以下五票)郭鵲峰 孫顯卿 魏廷寅 楊魁元 譚英多 高蔭棠 朱世昌 王自新 關文勃 張景儒 申煥服 朱冠卿 徐乃文 朱吉祥 宋佩文 楊致煥 鄭繼周(以下四票)朱席珍 于景文 郭濟 高翔 王承顯 蒼書勛 吳嘉謨 牛清山三 盧蔚陵三 韓蔭軒三 張選三三 李

長庚三 翟克欽三(以下二票) 劉滙 費耀東 齊季昌 齊備仁 劉裕祿 李洗塵 王德林 李東園 李珏 岳維川 畢贊華 楊樹人(以下一票) 敖慶喜 高運海 黃居九 王松年 嚴紹泉 劉煥章 騰亦明 冠周 趙繼周 林文衡 趙顯堂 楊冠周 徐長熙 荊殿五 姜與殿 邵振倫 林維翰 呂磻溪 張志新 吳鎮 孟憲孔 吳士傑 李廣聞 李良忱 李良傑 朱占元 朱萬選 申成英 王鴻圖 王海峰 王仲勳 楊擧 州 王守忠 (女界)崔淑範六六 王劉淑貞六 申民强二 汪孫振華五 楊吳玉如五

拜泉

段耀先五七 郭恩澤五二 唐寶玲四 高磬四 劉兆清四 薛雲橄四二 于霖生四一 劉瀛文元 王金方八 金萬昇六 張功德六 郝蔭田七 郝春馥三 南廷芳三 丁作辰三 丁作寅三 李毓擢二 田鳳儀元 李毓芳元 陸普六 羅壽山七 劉希奇六 王修之五 邢樹賓五 江宗海四 王澤溥三 郭毓珍三 李茂林二

熱河

姜承業二七 湯玉麟四三 佟德一三二 李孔芳一七 湯佐輔一五二 金鼎臣三七 湯佐榮九二 趙振綱三 郭鼎九三 王鐵珊五 賈昱霆二

鄭性庵啓事

鄙人現因經理法亞銀行華帳房一事務原任金星保險公司經理一席無兼顧業於十月一日向金星公司辭去職務嗣後對於金星公司一切事件鄙人概不負責再法亞銀行華帳房自鄙人接辦之日起所有與商號往來如經理部人簽字蓋章者即爲有效合併聲明

西崗永香樓小賣所內東北日報支社范永才施捨痢疾病藥

保險的百撲忌煙露

地址 遼寧小西關上頭郵局對門

百撲製藥公司營業部啓

電話 一二八四

一、准能項癮

二、准不犯病無一點痛苦

三、准能十五天忌好(普通煙癮)

長春特約店興亞大藥房 安東特約店春堂藥房 本城外埠各藥房均有代售

吉房招租

茲有在大連市惠比須町二百零八番地即晉豐油坊後身最新建築樓房一處屋宇遼潤內外華麗電燈瓦斯自來水磯水追廚房廁所等無不設備完全地址更在市中兩面馬路四通八達近於該院賬房以及樓上復又按設電話對於租戶尤稱便利洵爲居室及作營業最好地點如有租者請至西崗大龍街四十五番地華勝藥房接洽或以電話相商均可恐未週知特此佈告

大連市大龍街四十五番地 華勝藥房謹啓 電話四〇四二番

已故南森良意院長所遺醫院院長一席現由南森家族合議特請日本醫學士梁世喧氏擔任每日親身診察不誤特此聲明

內外花柳眼婦小兒等科特備德國六〇六及戒煙良藥

白十字醫院

晝夜診治 病室完備 入院隨意

院長 日本醫學士 梁世喧

西崗街九八番地菜市對過 電話三五二一番

五金商 亨利鐵行

注意 欲接洽汽、打洋井、購鐵材 請到亨利鐵行價廉貨好

營業品目 黑白鐵管 諸附屬品 洋井鎖汽 鍋爐鐵片 油坊工廠 礦山鐵路 各種用品

本店大連市大龍街四大 長電話六四九四番

分號遼寧千代田通三大 日長電話四〇三四

總經理閻粹亭啓

營口道勝銀行清理處通告第十一號

案奉總清理處核准發付第四次攤成凡有效債權在國幣二千元以內者攤付一成在國幣二千元以上者攤付半成均自本年十月二十一日起開始發付至十二月二十日爲截止期限其以前所付各次攤成未經領取者亦限於期內來處補領屆滿即將賬款轉撥上海總清理處辦理本處亦即宣告結束矣此佈

清理員佟兆元 副清理員何廣祿

北京分此 協泰昌新張廣告

本號開設北京數十餘年專售各種皮貨物美價廉凡到敝號購貨物無不稱贊今爲推廣銷路起見特設分號遼寧現時各貨到齊海龍貉皮狐狸水獺貉絨舍利紫羔灘羊各種皮襖旗袍斗蓬尺碼放大製法精良各樣皮帽京式各帽無不俱全兼實鋼呢絨布疋各式男女新衣定價特別公道保管退換各業惠顧便知本號內容

開設日本站青葉町三番地

時屆晚秋葭蒼露白菊蕊含芳風清氣爽比維 秋祉康吉 鴻業暢達爲欣爲頌 啓者敝店自創業以來以至今日始終深蒙格外關照不勝感激之至然順時運之進展故富士製紙株式會社與敝店之關係亦愈加一層之深密是以今番新創株式會社富士洋紙店是將敝店所有之營業債權債務及其他學凡一切之附屬事業均已兌與該店繼續以新商號名儀照常營業恐未週知特此奉聞至請 知照並望嗣後照敝店同樣 顧是所至禱專此佈達順請 籌安

昭和四年拾月貳拾壹日 大連市山縣通二百番地

株式會社 山田洋紙店 大連出張所 敬啓

時値秋景天朗氣清金風送爽菊霜凝香恭維 時祺安泰 籌祉吉祥定符所頌 敬啓者敝店今兌到元株式會社山田洋紙店之一切業務故對於該店從來所經營之營業債權債務及其他學凡一切之附屬事業均由敝店承繼照常營業恐未週知特此奉聞至請 知照而後必更努力奮勉以副惠顧之雅意是以將來務望多賜關照尤爲所盼專此懇達順頌 臺祺

昭和四年拾月貳拾壹日 大連山縣通一四七番地

株式會社 富士洋紙店 大連出張所 敬啓

再者從前之賬房有感窄狹是以此次大連出張所遷移於大連市山縣通一四七番地 大阪本店遷移於大阪市東區備後町三丁目二九番地 均各遷移於前記之地址矣順此佈聞統祈知照是荷

北寧鐵路管理局招考交通專門人材廣告

本局爲募集交通專門人材起見用特限定資格登報招考以期拔識眞材用資所學其負有交通學識如後列資格者投考並散諸乏人務望依期報名聽候考試一經試驗取列量材錄用亦可以發共發軫之能而不致有遺珠之憾矣

一、資格 中外大學畢業或專門學校畢業曾學商業鐵路管理土木工機械工電工者均爲合格

二、報名應交各件 畢業證書 履歷(履歷紙由局發給或自向報名處領取或函索均可) 最近四寸半身像片

三、報名地點及時期 北寧鐵路局駐遼辦事處 北口北寧鐵路局駐遼辦事處自登報日起至十二月一日止逾期不收

四、考試科目日期及塲所另行規定公佈之

五、考取待遇 按成績分甲乙丙三等錄用甲等月給津貼洋六十元乙等五十五元丙等五十元其任用法按照分發各部分實習之成績另訂之

聲明遺失地照作廢通告

啓者鄙人有坐落於三區來財河西熟荒地一段係滿洲慶琦名大照一張計地四十五晌前曾被匪丟失業經呈請縣政府核准補發在案爲此登報聲明特此通告

依蘭張德春啓

汽車練習生大招集

遼陽汽車專門學校

本校目的◎發展交通 新改規章◎特別優待 畢業期間◎祇限兩月 學費統計◎金五十圓 開課日期◎十月十六 有志研究◎速爲參加

欲外埠各縣看本校詳細簡章 請付郵票二分 遼陽大和通六番地

遷居廣告

本事務所已移至西通九拾三番地松村びるでいんぐ二階專辦民刑訴訟及其他關於法律事件手續敏捷處事公平如家委託毋任歡迎

大連市西通九十三番地松村ビルディング三階

辯護士 法學士 木原鐵之助事務所

通譯兼事務員姜金三 電話四七九〇番

雲旌書畫潤例

山水畫則 中堂五尺拾貳圓、四尺拾圓、三尺八圓、屏條五尺每條五圓、四尺每條四圓、三尺每條三圓、冊頁扇面等小品每幅兩圓

篆隸書則 五尺三圓、四尺兩圓五、三尺兩圓、對聯與中堂同價條屏每條照中堂五折

以上素紙加半 劣紙不收 先潤後書 約期取件

通詢處 大連市福昌街二百四十二番地 扈雲旌

收件處 沙河口啓明書社 大連市西崗子東關街義成齋

明星大戲院 寺兒溝

陽曆十月十八號開映 新人公司最新出品

第一武術警世巨片 小俠可

(下期准映關東大俠)

上海大戲院

陽曆十月十八號開映前集 新生活公司首次出品

武俠冒險偵探長片 關東大俠

(導演任鼓年主演鄔麗珠)

世界大戲院 西崗

琴書公司影片附設

自陰曆九月十六日起映

明星公司最新出品 火燒紅蓮寺 主演鄭小秋 導演張石川

下期預告 准演 可憐天下父母

出兌接兌聲明

啓者大連市東鄉町八十二番地興順和鋪底已兌與興順合泰記繼續營業所有外存擔保仍歸出兌人興順和負責清理至於外欠賬目則由接兌人興順合泰記催討特此聲明

出兌人 興順和

接兌人 興順合泰記 同啓

邊業銀行廣告

本行資本國幣貳千萬元呈由政府核准享有發行紙幣代理國庫特權專營各種存款放款匯兌貼現及普通商業銀行一切業務匯水利息格外克己辦事手續尤爲敏捷如持本行券作匯東三省境內各地分行一律免收匯水倘蒙賜顧無任歡迎

總行 遼寧省城大南門內路西德隆店胡同

電報掛號 九九九九 電話總裁室(一五六四)營業室(一六五八) 總經理室(一六五七)傳達室(一六〇七) 北寧長途電話(二二七) 日本長途電話(二四五八)

分行 天津 上海 大連 山海關 營口 安東 錦縣 四平街 新民 遼陽 通遼 哈爾濱 吉林 長春 雙城 黑龍江 安達 綏化

除代兌 啓者本行發行本天地名現大洋元角券及京津通用券除在遼寧本總行營業時間隨時兌現外並委託左列各商號代兌

代兌處 遼寧省城大西門裡商業銀行 遼寧省城大東關大街東記綠源 遼寧省城大北關下頭 遼寧省城小西門裡

陰曆九月九 一週大紀念

諸貨大減價 誠實不虛詐 九扣兩星期 酬謝主顧家

長春 協和商塲寶球店

新到禦寒輕裘

中日長電話 三一 三九 四八 番

粘膩之痰

寒濕阻於中焦、口吐粘膩之痰輕則變爲咳嗽或壅痰重則咳久不愈而成癆夏秋嬗遞有此膩痰、大非所宜

助肺呼吸香膠

能以藥力消滅一切頑痰白滯之寒痰、或寒濕之粘痰遇此藥膠、則起化學作用頑痰化爲水分、排洩而出更有潤肺之功、統治各種咳嗽、

(保肺)(滅痰)(止嗽)

效力神奇一試即知

每瓶一元 每打廿元

總發行 上海四馬路 五洲大藥房

分發行 遼寧鼓樓南 五洲大藥房

分發行 營口西大街 五洲大藥房

分發行 吉林米街 五洲大藥房

分發行 哈爾濱道外 五洲大藥房

滿洲報 星期副刊

大連市山縣通一四二番地
發行所
中日合辦
滿洲報社

藝術與民衆

（培民）

在現代革命的思潮澎湃的時代、藝術民衆化、提倡平民化的藝術正在極熱烈的呼喊着吧！然而在這種熱烈的呼聲之中是否收了一點相當的成效？民衆是否對于藝術有相當的了解？是否與藝術接近一些？若問理論恐怕能有許多人出來滔滔不絕的講述假如問到事實方面、恐怕都要閉口不言了、至於在事實上所以失敗的原因不外是因爲一般藝術民衆化的提倡者所採用的方法不澈底、所走的方向錯了的緣故、他們太側重於藝術品的改革而忽料了民衆生活的改善、他們只想着藝術而忘却了民衆、大多數人是這樣說、現代民衆所以不能與藝術接近的原因是因爲藝術變成知識階級的獨占品、一般藝術家多屬知識階級的人、他們所掷道的藝術品的取材多不合民衆心理並且字句很得奥、使民衆不能了解、要想藝術民衆化除非先打破了這種傳統的觀念、應該掷造大多數民衆能够了解的那一種藝術、托爾斯泰可作這派人的代表、依我看來這種論調是不正當的因爲這種方法足以先掉了藝術的眞意、按藝術的本質上講藝術只是自我的表現、藝術家多屬知識階級、他們的生活與民衆的生活不同又與民衆不常接近、他們的藝術作品只是他們個人生活的表現、民衆看了當然感不到什麼興趣、當然不得十分的了解、這也是很明顯的事、對一個兒童講些老人的事情當然兒童不願意聽、就是聽也不能懂、因兒爲童與老人的體驗內容是不相同的、如果藝術家勉强的做出一種採用平民生活爲題材或是一種便乎民能懂的藝術品、這種東西只能認爲是一種欺人眩世毫無價値的虛僞的作品、那配是眞正的藝術作品呢？托爾斯泰是想拿藝術來宣傳原始的基督教義、無形他把純潔的藝術投在功利主義的拉扱箱裡、若拿宣傳家和宗教家的眼光來看、托氏的確是極偉大的、若以眞正藝術的眼光來看、他未免把藝術功利化卑賤化了

既然以上的論調不正當辦法不徹底那麼我們想什麼辦法呢？改善民衆的生活恐怕是唯一的辦法、關於藝術民衆化的問題、在今日與其說是純藝術的問題、不如說是民衆的問題、我們與其從藝術上下手、倒不如從民衆上先下手、因爲民衆不是死了的東西、還是正在動着呢！羅曼羅蘭所謂提唱民衆藝術化必須先造民衆、便是這種思想、如現下就把羅氏在民衆藝術論的結尾的一段活引將下來

「諸君希望平民藝術嗎？你們若是希望的話、須先從造平民做起造出那些能够對於藝術的娛樂有自由精神的、能够不受過份的勞働與貧窮的蹂躪的有閒暇的平民、讓他們脫離開所有的迷信、脫離開左黨或右黨的誘想、讓他們自已成爲主人、並且成爲現代正進展着的鬭爭的勝利者、如浮士德的說、這才是有行爲的」

羅氏這段話說的是如何的精確！如何的透澈！諸君看一看現在的民衆的生活如何？藝術又與他們有什麼干係！今日的民衆有多少人不受經濟的壓迫、有幾個人有閒暇有金錢去鑑賞藝術？甚至於有多少人能够理解文字？大多數的民衆終日不息的勞働着、身體已經疲乏的了不得在休公的時候他們還顧得去鑑賞藝術嗎？恐怕在休公的日子有的要縱早睡到晚、有的渴酒或去戲妓女、在他們看來、睡眠、酒食與女人是比藝術更重要的多哩！再說鑑賞藝術還得花錢、譬如說看回戲至少須要幾毛錢、普通買本書也得要幾毛、他們一天拿血汗工作換來的工資也不過是幾毛錢吧！他們還吃飯不吃呢？就是有錢買書有工夫看書能够理解否又是一個問題、再說還有許多連字都不識呢、這是因爲他們先天劣等嗎？是因爲他們無知嗎？不、不、這全是社會境遇所造成的、還有人責罵說民衆不能理解藝術說民衆是低級的、但使民衆低級化了的是誰呢？不是我們現在所居住的社會嗎？今日我國民衆勉强所能接近的藝術也不過是普通的電影與俗戲而已、這種東西也許有人說不是藝術這也是實在的、我國的舊劇多半是歷史劇、是傳統的封建思想或迷信思想的代表、牠有時表現舊禮教的神聖有時表演些淫蕩齊藝的瑣事、實在說不上有藝術上的價値、最近外國來的影片、拜金主義思想的色彩更濃、大牢的社會片偵探片是極度的表現財產權之神聖、這些東西十之八九是麻醉民衆、侮辱民衆的東西與其說她們是藝術不如說是宣傳資產階級思想的工具、民衆與這些東西接近眞是危險得很、然而社會所以許民衆的只有那一點、民衆想鑑賞高尚偉大的藝術比登天還難、他們想理解浮士德、娜拉、他們想鑑賞羅丹的雕刻想聽貝多汶輒造的樂曲、然而被社會禁止了、當然在法律上沒有禁止這些、而事實上不等於禁止嗎？他們沒有錢買書有沒有時間讀、更沒有機會受教育、結果他們先了鑑賞力與理解力、這眞是一體很可痛心的事

由以上的情形看來、我們從事於藝術民衆化的工作與其只是劇場經營法改善、教育普及、書籍廉價販賣、最重要的還是民衆生活條體的改善、然而如果想滿足民衆生活的條件必須先改善今日的社會、所以所謂民衆藝術問題乃是社會設施的問題、也就是社會改造問題、所以提倡民衆藝術的人有兩條正路可以走、第一條路是親自走到民間去度那平民生活、同時負擔指導民衆的責任、指導是必要的、千萬不要教訓民衆、你教訓他們絕不能得他們的好感、他們不需要教師、他們需要朋友、一面指導一面還得加在民衆之內、站在先頭、一同工作、第二條路是出了象牙之塔走到十字街頭來從事於社會改造的工作、以得民衆生活條件的改善、有志於民衆藝術的同志們、請任選一路勇敢的去走吧！至於社會如何的改造民衆生活如何的改善諸問題便不是在這裡所要討論的了

、一九二九、九於龍沙

印度錫蘭之盛會

印度錫蘭島每年八月有一種宗教的聖會亦昔所謂印度王之戰勝紀念日該會舉行五日以象與火把等遊行極其熱鬧在印度已呈一奇觀其象背駝佛牙此牙長一英寸半徑爲半英寸頗類鱷牙據傳說眞佛牙在千五百六十年前爲葡萄牙人沒收破壞此係千五百六十六年以象牙所造者

傻子

（癡張女士）

……的墨雲、佈滿了空際、……次……了落葉、……的面孔、風兒抖着無限的殺氣、大陸處處旋起飛塵、凉風陣陣刺骨還人、在這頓變的恐怖世界裡途中的我、鼓勇氣、衝風浪如速步驟、經過一個所在、街角茅屋一所、戶外集人甚夥、都探首引脛、目射屋內忽一激動、嘩焉大笑、似有不勝其趣者在焉、我不免亦爲好奇心索動、趨前一望、咦！却是兩個人、如是側身攢入人群裡、觀察他們倆人做何舉動？惹的這些人看熱鬧、一位四十來往歲的、土紳士風的人、揚眉吐氣的、兩手扠着腰、咆哮如雷的駡道、「傻子、我花錢雇你的、這樣大忙的秋你連個話兒也不說、你就歇工嗎？那裡是有病、分明要把我的莊稼、擲在山上、吭！」同時、低着頭立着受辱的大漢、聽他罵完、慢慢的、揚起他那、憔悴可憐的、土色面孔來、「咳！我豈能裝病？只因昨晚、打東家您那回來、天已晚了、又掛着家裡缺糧、就順着那條小路、要跨鐵路過去、不料想、這裏還潛伏着四個洋丘八、一齊上來、把我揪住、這個給我幾個耳光、那個踢我幾脚、登時把我打的、落花流水、四肢投地、然后用繩子、把我綁在路旁電柱上、又照准我的胸前、搗了那鎗把」說到這裡兩手捧着胸部、似乎還痛似的、縐着眉頭、哎呀了兩聲繼續說「東家呀！沒把我打死、這一夜幾乎把我凍死！直到今朝行路人把我解開、到家一看、果然缺糧、我屋裡的（妻）、打昨晚就沒吃飯呢。。」說畢、一双可憐的眼球、注視那土紳士、他說了這多的話、那土紳士、總是揚着脖子扭着臉、因往上瞅沒聽見似的、吭！「管你呢！明兒上工」說畢、徉常而去衆人隨之一散、那窮大漢、長噓了一口氣、一頭倒在坑上去了（完）

理論與作品

（秋蟬）

南京的文藝界太沉寂了！誰都這樣覺得、對於文藝上的各種問題、很難看見有人熱心的起來注意、討論、其原因是南京根本缺乏努力文藝的青年呢？還是有而不喜歡作理論上的探討呢？還是大家都已有了深切的瞭解而無須再討論呢？那是非我明之所能臆斷的了！

自從白癡君在本報上發表了一篇關於文藝上的理論與作品的文字以後、因爲中間牽涉到晉豪君個人、於是引起了對方的反感、搬出他全部的創作來爲辯解、這些個人的問題、是不值得我們來注意的、不過文藝的理論與作品問題、我覺得很可以討論討論、把南京的沉寂已久的文藝界熱鬧一下也好、這裏所談的、祇是關於本題的客觀的敘述、自然有時不免參入主觀的見解、但絕不是對於題外的白癡君或晉豪君有所編袒、因爲他們兩人、於我是一樣的陌生

理論是文藝創作的標準、文藝在家既不能在象牙塔裏倡藝術至上主義也不能花月啊呻吟着自我的感興、要在能和現實社會發生關涉、解剖現社會的病態、鼓吹新時代的實現、這樣、藝術家須瞭解一般的現象、及其解決的方策、不然就不能眞實的置、於社會的核心、對於被榨取階級有深刻的同情因爲文學作品與社會現象有了這樣密切的聯繫、所以便有批評家產生、他們探尋文藝的思潮、而寫出文藝的理論、給文藝作家以一種暗示的而且憑此來衡量文藝的價值的

但是我們決不可誤會、文藝上的理論便是一種規範法則、文藝的理論、決不是模法或法律一類的文字、也不是一種刻板的典型、倘使討論文藝而加以煩雜的規矩準備、或制限、不單無益、反而有害、因爲我們讀一個作品的時候、雖然要注意到作品的意識是怎樣、但也不可忽略了文藝上其他的條件、譬如說、作家的他性啊、作家本身的特殊環境啊、以及寫這作品時的個興、等等問題、都有很深的影響于作品、不要說兩個不同時代的作家、不會寫出完全同樣思想的作品、同時代的兩個作家不會寫出同樣思想的作品、就是一個作家在兩個不同的時期環境之下、也決不會產生同樣的作品的、我們可以在兩個不同的時間和地點內製造出兩個相同（這相同並不說是絕對的、世界上沒有二件絕對相同的事物、不過是肉眼的觀察而已）的器皿然而這在藝術作品上是絕對的不可能、因爲一種藝作品是難免不受着作者的個性和感興的支配、文藝理論、原是很抽象的、而並非是像尺度一樣的可以準確地用以衡量一般的文藝作品

文藝理論、是文藝作品的核心、是作家在他的作品裏所顯示的中心思想、一個作家、倘使沒有中心思想、就不會成功他作品的偉大生命在同一時代同一環境之下彼此有共同的利害關係的人、他們的中心思想、是很容易相同的、譬如說我們中國的被壓迫民衆吧！誰不是受着國內封建勢的蹂躪、國外帝國主義的壓迫？誰不想起來革命、打倒封建勢力、帝國主義？誰不想推翻現實的社會組織、而建設未來的大同世界？在這種場合、這種思想便不單是任何個人的中心思想、而且成爲同一被壓迫階級的多數人的共通的中心思想了我們的三民主義文藝理論之所以急需建立起來、就在這原因上面、然而按之實際、眞正的切適時代的作品、還很少見、大都是帶着很嚴重的頹廢色彩、有的甚至還在縱情於愛與肉！這實在是文藝界悲痛的現象推其源、一方面是從事文藝創作的青年還沒有確切的中心思想、以致時常遊離、迷惘、而另一方面、也因爲中國還沒有產生忠實的文藝批評家切切實實的建設起三民主義的文藝理論來、啓示、導引一般努力文藝、青年、向着光明的大道上前進、不要祇是「幻滅」祇「傍徨」！祇是訴說無聊的悲哀

英國水上軒機S六號裝油於尾際油箱

詩人

（華）

詩人因爲找不着一個朋友、很寂寞的、於是作了一首詩

世上沒有讀過他的詩、但是知道他是詩人了、富商們過來說

「詩人、你能以帮助我的營業發達？」

麼詩人沉思了一會、搖了搖頭、於是富商們失望而去

政客們過來說

「詩人、你能鼓吹使民衆信仰我的政策麼？」

詩人沉思了一會、搖了搖頭、於是政客們失望而去

貧人們過來說

「詩人、你能賞給我個面包使我充飢麼？」

「詩人、你能送給我破袍、使我禦寒麼？」

詩人沉思了一會、搖了搖頭、於是貧人們失望而去

詩人終於寂寞起來

一九二九、十、八

紐約監獄之遭火

紐約奧奔獄中監犯縱火焚屋阻止消防工作結果該犯等死亡一名脫逃十四名

戰場

（彤）

血紅的太陽、籠罩着秋林
白楊簌簌地伸着牠最後的長蔭
晚風無意地隨了夜幕襲來
一切是多麼陰森
一切在恐怯地呻吟

〇 〇 〇

舊時的房舍祇留下了廢墟
舊時的田園變成了荒蕪
這是誰的家園啊
一帶破垣缺處
斜倚着幾顆枯樹

〇 〇 〇

老鴉找不到了宿處
在晚霞裏喚着、無可奈何地飛去
啊、那邊是誰家的子女
已是日暮夜寒
還在道旁哭訴

〇 〇 〇

「家破人亡歸何處」一
人間却能聽到這樣酸鼻的語句
在他們淒冷的夢裏
含着如泉的熱淚
茫茫地尋覓着他們爹娘子女

〇 〇 〇

殘照漸漸被夜幕侵蝕
白楊簌簌地在晚風裡發出枯燥的歎息
在骷髏堆起的堡裡
燐輝熀、舞影撩亂
戰之神張着勝利的筵席

薄命的我

（四） （蘇張女士）

然余始終慮其有偏僻邪亂的行爲、不肯向學、終必蹈紈絝子弟的結局、又一想、以我之品容風姿足奪其野心、以我之學識、盡力規勸、亦足導其於正途、反復思索、以爲我之換木移花的主義」是準能收効果、孰知竟出人的逆料之外、此心此志竟未遂稍達而抱恨以終、哀哉、何堪再言！書回正傳、斯夜輾轉難眠、壁上鐘、已報午前一點、乃披衣坐起捻捻案上之燈、意欲修函問候、又想離杲期尚遠倘書一到、他是個意活的人、豈不因此又躭悞他的工課嗎？如此想來、吹燈復臥、未幾、已入睡鄉、模模糊糊、似在素日着書的藤椅上歪着、手裡尙拿着一本書、忽聽外邊有人聲、速由紗窗看時、吾的他、引着好幾位、平康小姐由外走來、即時我心內一酸、欲要迎出、問他由何處携來這些濁物？意欲何爲？又一想、如此做去、殊失我之資格、復又歸坐、以待其究竟、聽着似往婆母那邊、聲音甚低、難以確辨、我心總是忐忑難安、遂躡足——悄近婆母門側、意欲聽時、我的他、掀簾而出、見余竊聽、雙目環睜、怒容滿面「下流的東西、今日與汝、脫離關係、竊聽何爲？速把你的東西拿走、稍延半刻、是絕不輕恕的」我那裡還能待他說完、早已嗚嗚咽咽的竟不能回對一言、竊想當初畏父母之命、委曲從權、不想今日反被他先拒我、繼又見婆母走來欲與伊訴說原委、求其解釋、忽聞「哭當甚麼？快來吧？」余更痛疼萬狀、覺大哭起來、睜眼看時、滿室漆黑、原是一塲惡夢、週身凉汗、（未完）

由北平到天津（難看）

在北平有許多大公園、以任人遊玩、來了天津之後即衹能看見半天的黑煙　無巳、我只好來遊遊小公園了也許這個公園太小了、放不進我這樣其笨無比的太足、不過若大的一個天津、却只有一個「小」字被我們看見、那麼如果放不進去時、至少我自已是不罵小公園的園丁的

閒言少叙、却說我—北平難看園的一個團員、難看園

可是幾個又窮又醜、沒有一妯們一來愛的學死（因為我們是不能活的）—由被窩裏睜眼時、正當送行的一個「不漂亮」佔在床前、張着嘴正要把我叫醒來「嚇！怎麼鬧鐘今天不鬧了呢？險些兒擔誤了、我這頭等要人的專車的開行時間」

摸摸口袋裏、只剩下四十枚、二塊中南一元錢和八十枚銅子兒被人拿去了（其實是買車票用了）四十枚還足呌一輛膠皮不漂亮的情人（送行的人）佔在我的眼的對面、距離是一丈多遠、我探頭在車窗外向不漂亮的情人揮着手、他也揮着手、離他二尺遠近佔着的那位密斯也揮着手、向着另一個車窗內的另一個揮着手的她的情人這時、我很自驕、在這混亂的正陽門車站內、誰誰還有閒工夫辨別那密斯的手不是向我揮着的呢！

這樣我是曉得了我的故鄉是什麼時候了、車窗外是黃一片、青一片、這遙遠的平原、這蒼茫的天色、三五成群的人和牛糊糊茫茫的不知在做着什麼？一塊一塊的高粱地飄着赤赭的顏色、於是我便曉得我的故鄉是什麼時候了、諸位的故鄉呢？人不都是可以回想的動物麼？

我的注意力由田野裏回到正在飛奔的車中、這時我才發現我的身傍坐下一位老太太、怪可憐的、彷彿一個逃難的災民、後來我問她時、才知道是北平人、姓于、上天津找她的兒子去的、車還是不停的飛奔、查票員的「喝聲也同時飛來「票！」「票！」我的票上多了個孔、輪到老太太了「幹嗎你不買票呢！」「我沒有錢」「不成！」「不成！」先生你看她那裏是有錢買票的人呢？」「不成！」「非下車不可！」車還在飛奔！「先生、你教她下車去這不是要她的命麼？有什麼話到天津再說不好麼？」「不成！」……車還是飛奔的向前進行

忽然車開入了澤國之中、這沒有邊際的水光、我疑心莫非天津已過、到了海邊麼（請莫笑我發土）「這是今夏的雨水、這裏是十年九潦、嚇！今年又已成災了！」得確有些房被水圍的透不過氣來、水上有一兩隻小划子火車般的急馳、在我的眼中我知道我發土發的太神奇了使這樣可憐的水灘成了神奇的龍宮

我被人潮湧出站來、可憐的老太太和我在一塊、這是因為我要給她僱洋車、和如是非補票不可時替她補票的緣故、老太太的洋車是四十枚、我將錢給了車夫、老太太給了我多謝多謝的哭聲、我向那 着半個天津 的黑煙（煙）行了一個敬禮「針市街！」我跳上洋車「為什麼坐車要買票？為什麼他們不再來和老太太嘈嘈？人為什麼要錢？」……「天津是這樣的把我擱在他自已的腹內了麼？」「至于身上已否沒有」子兒！」我眞的沒有想到「我是到了天津了麼？」

十、二、夜、

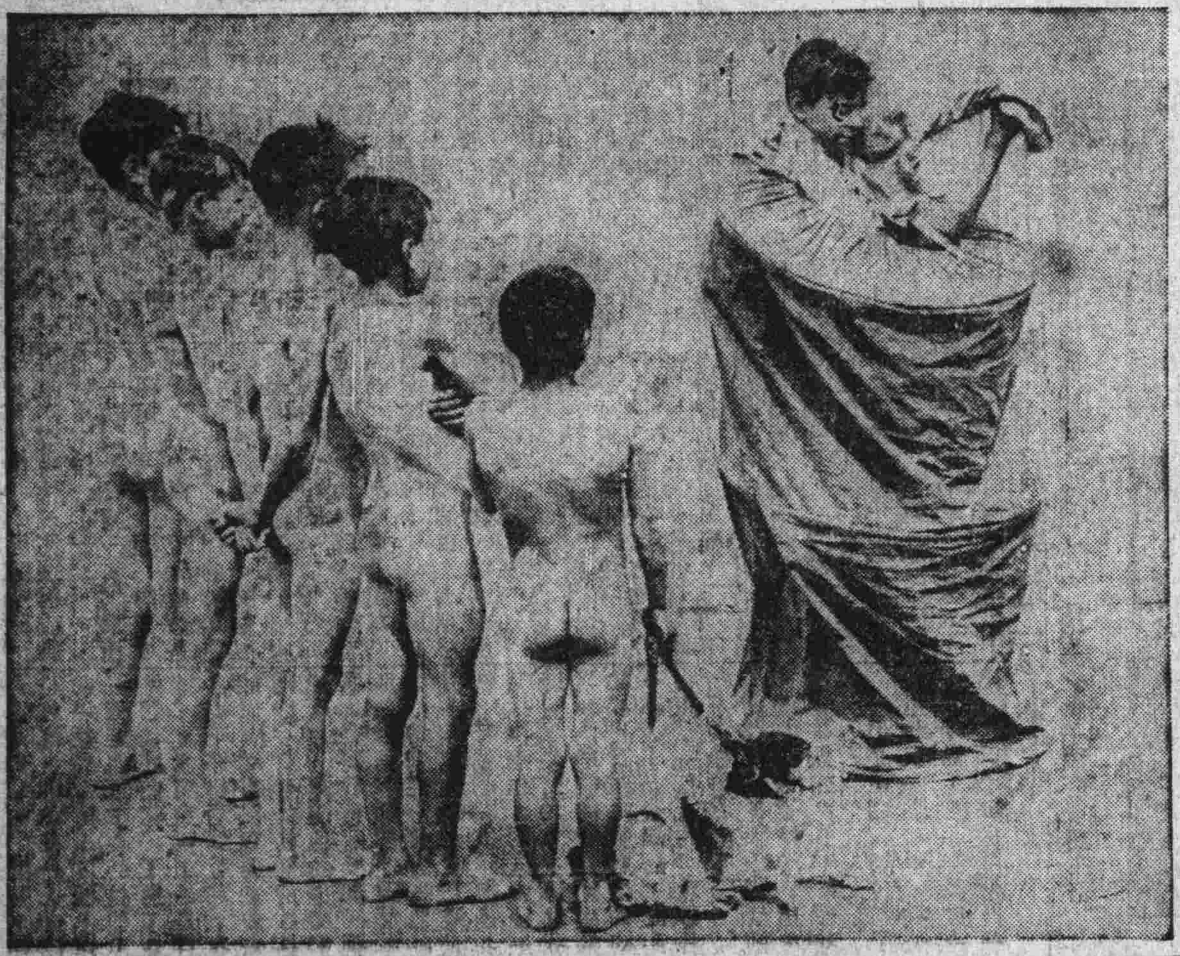

演英國故事兒童會

此臨時布幔專為該兒童沐浴之用

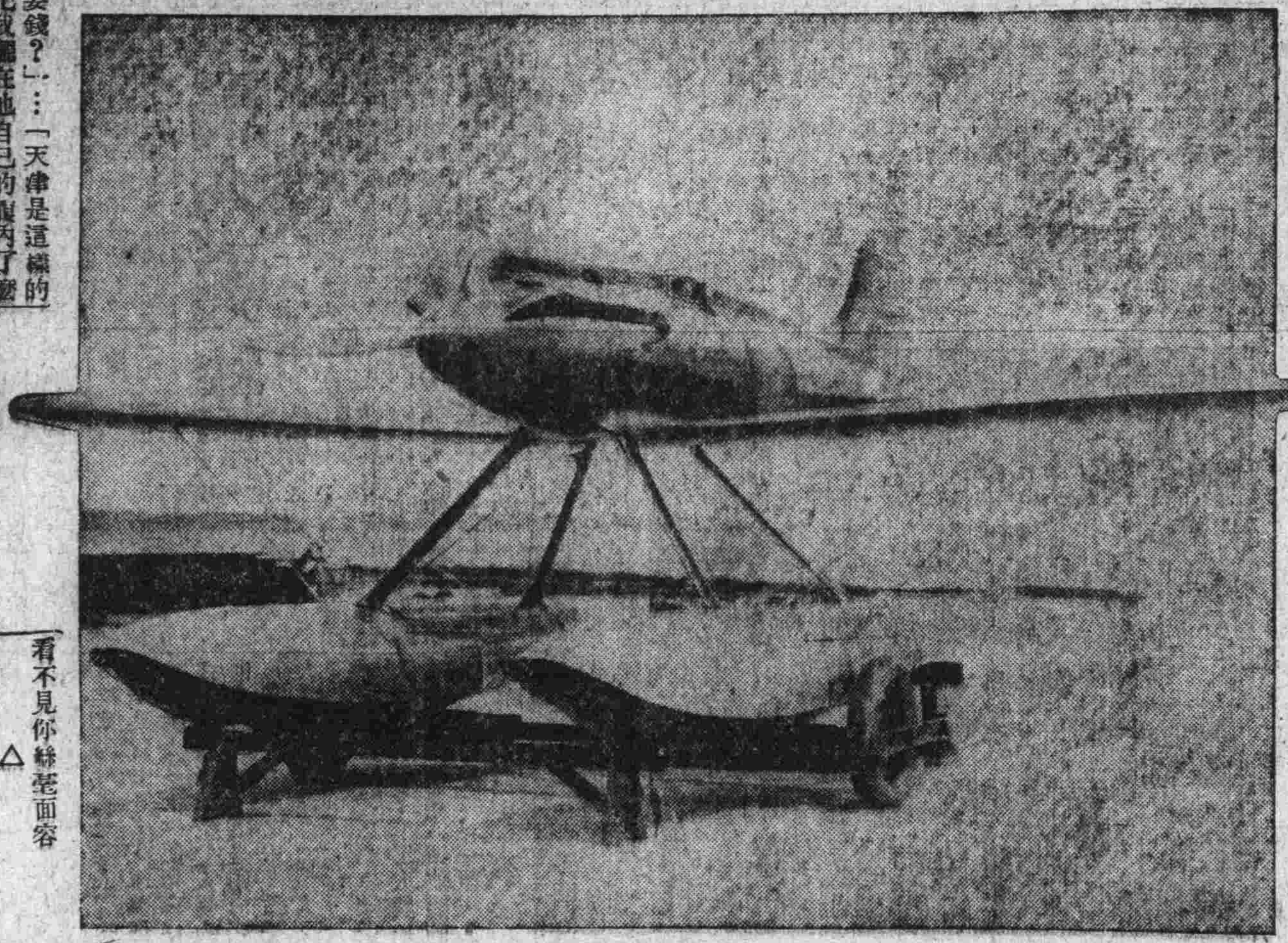

英國最小蛙形水上飛機（其速力每一時可三百五十哩以上）

哭亡弟松年　有序（李夫容女士）

予手足六人中、弟最幼、甫十四齡、親事孝、處人義、天資聰穎、胸懷洒落、有俠士風、不料天促其年、於八月廿八日竟脫塵寰、悲痛之餘、拉雜書此、以誌悼惜

△

我的松弟
你就這樣去了
双親老淚頻揮
姊姪淚乾聲嘶
喊絕喉嚨
得不到你半點回聲
踏遍世界
看不見你絲毫面容

△

我的松弟
回憶十四年的姊弟
聚首時極少
我每次離鄉
你都是依々不捨
傾囊相贈、這樣！那樣！實個不休、車行了老遠、還看見你在站台上癡立、滿想來日方長
誰知你竟先我而逝

△

我的松弟
今春父親有病
你曾焚香祈禱說『甘減已年增父壽』天眞純孝的弟弟
那知你秋季自已夭亡

△

我的松弟
四年前你才十歲
你的朋友尹君被逮縲絏時
奚泣奔走卒脫友於難
我義氣深長的弟弟
使我追想曷極

△

我的松弟
近二年來看你清瘦了好些
在四十餘日的病榻上
你還勞心家務
富貴任心的弟弟、使我怎不斷腸
你去世的 前幾天、母親說『快回籍了不料你 病到如此地步』
當時你說『生有處死有地』
豁達的豪論、使我欽敬感泣

△

我的松弟
一別成千古
願親揚名四字白期望了你
哦！明白了
齷齪的人世
使你無處立足
色空相悟（第尚未婚）故返樂園、享受一切

△

我又快離鄉了
從何處能看見你英爽活潑的愛臉、并清脆的歌聲
流暢的詩詞『古詩詞弟能記誦者甚多』地老天荒不能重聞
所餘者翰墨書香、和十年四的往事
秋柳凄々
孤墳冷々
你漂泊的姊々怎樣捨去

十八年重九後一日脫稿於東豐

味性

柴霍甫原著　心笛重譯

一位漂亮的太太牢倚地坐在一輛頭等火車上的紅絲絨的座位上面、一把很奢貴的鳥毛扇子在她的緊貞的手指裏波動着一架夾鼻眼鏡下垂在她的小而眞正的鼻樑上、胸針在她的胸前起伏着、像一隻在海洋中的小船、她是大大的在困惱着

座位的對面坐着特別委員會的省秘書、一位年青才茂的著作家、他時時在省與領袖的雜誌中發表描寫貴族生活的長篇小說—名曰

、他直向她的臉注視着、拿一種賞鑑者的眼光一心地注視着、他留意着研究着、攫取着這特別的曖昧的性情的每一側影、他了解牠、他推測牠、她的靈魂、她的整個的心靈陳在他的前面揭開了

「哦、我了解了、我了解係直到你的至內的隱衷！」這特委會的秘書說着便吻他的手近腕鐲的地方—你的銳感的唱和的靈魂是在求逃脫了—的迷乱、是啊、這種奮闘是可怕的、却是偉大的、但是不要胆怯、你審勉到勝利啊！誠然啊！—

一請關於我寫一篇、窩爾第邁爾！—這位漂亮的太太帶着傻笑說出—我的生命是這樣的複雜、這樣的變幻這樣的折磨、尤甚的、我是不快樂的、我就是陀斯妥以夫斯基的撰著中的一個受苦的人物、把我的靈魂宣露給世界吧、窩爾第邁爾、宣露那不幸的靈魂啊！你是一位心理學大家、我們在這火車中相處不到一點鐘、而你便已看破我的心事了！—

「告訴我！我求你告訴我」

「請聽、我的父親是一個事務所的窮書記、他有一顆好心、也不是沒有智識的、但是這時代的—他的環境的—精神—你明白罷？—我不責備我的可憐的父親、他酗酒、賭博、使賄、我的母親但是何必多說【一】？貧寒、糊口之計、下賤的自覺！唉、不要逼我追憶牠罷！我只有努力上進、那附有宿舍的學校的畸形的教育 愚笨的小說的誦讀、童年的錯誤、頭遭兒的戀愛的胆小的慌忙、你都是知道的、那是可怕啊心旌搖曳！和在一人自已人的一般的命運！以後！以後一個老將軍！境遇頗佳！阻礙了我的前途、了解了我了能、窩爾第邁爾—那是自暴自棄—你必看到這點—我不能做別的事、我要重新光大門庭、只可去游歷、去從好處做起、然而他的撫愛對於我直是叫我何等受罪、何等激怒、何等嫌惡—雖然我要好好地對他—他曾在他的歲月中堂堂地奮鬪着、這是時候、可怕的時候、但是我總是這樣想這位老人日後一日終是要死去的、那麼我就可以開始我的隨意的生涯、把我自身獻給我所崇拜的那一個人—是快樂的、世間是有這樣一個人的、窩爾第邁爾、的確是有的！」

這位漂亮的太太更使勁地搖動她的扇子她的臉呈着一種要落淚的模樣、她繼續地說、

「但是這老人終於死了、他遺給我一點遺產、我是和天空中的飛鳥一樣的自由自在了、現在正是我應該快樂的時日、不是嗎、窩爾第邁爾？快樂來敲我的窗牖、我只得放牠進來—但是—窩爾第邁爾、我哀求你細聽呀！現在正是我應該獻我自已給我心愛的人的時候做他一生的伴侶、去襄助、去鼓舞他的理想、以致於快活—尋求安樂—但是—我們的一生是何等的寒賤、憎厭、△憚啊那是何等的卑鄙、窩爾第邁爾、我是薄命的呵、薄命的呵！更有一層障礙在我的前途了！我更覺着我的快樂還遠呢、還遠的很ゝ！唉、什麼樣的

的生命上失掉了忠實惱悶！的、你是一位作家、你是熟曉我們婦人們的、你將了解了、不辛的、我有一種激烈的性情、我追求快樂—但是什麼快樂！我渴望着解放我的靈魂、誠然、我曾在那裏面看見了我的快樂！—

「妙人哪！」這位著作家不平地說、又吻她的手靠近這腕蠲的地方—我吻的不是你只是人類的受苦、你還記得瑞苛斯爾尼可夫和他的接吻

「哦、」窩爾第邁爾、我渴望着榮耀、名譽、成功、好像每種—爲甚麼還羨慕貞淑？—每種天性都超於平庸之上、我渴望着優貴的地位要越過婦痛苦呀！」倘你能知道什麼樣的痛苦呀！」一但是什麼—什麼站在你的前途？我懇求你告訴我那倒底是什麼？—

（又一個老將官、境況也頹佳—）

這把扇遮在住了漂亮的小臉、這位著作家用他的拳頭托往他的深鎖不展的眼眉帶一種心理學家的氣味思索着、汽笛在長嘯着　在嗚嗚着、當着窗帘漲滿了落日的紅輝

一九二九、九、二四午譯意

英女子比賽飛行

國際輕飛行比賽出場之英國競賽者史浦那巡（唯一之女子競賽者與布洛大佐）

連濱艷影之卅七、五十號珍霞戲裝

「罵人」與「挨罵」

—做「大」人物的必備條件—

（貢憲）

「大」字在中國人看來至少比「小」字多七分「人氣」宅暗示於我們的、也格外意深而有味、我們的臉面、身分、地位、換言之、我們的人格時常無形中於「大」字裏大起來、試看這個世界裏、將來的世界我不知道、那兒不是充滿了「大」人物？何常有「小」之立足地？平凡的我、當然也脫不了俗氣、想儕身於「大人物」之流作一個具有「大」氣的人

據說、作大人物、第一步要有人格的修養、何謂人格的修養、從大人物的眼光看來、便是要與得大、物做人的方法、年來我的確在這一方面不知費了多少次、雖然碰壁不少、但終於找到了大人物人格的修養方法

第一、要能罵人、因爲我們活在這樣複雜的社會裏、生活的各方面、我們所接觸的極多、那能一一都如我們的心意？那麼、怎麼辦呢？乾脆說就是要持罵人的態度處世、還應該進一步實地來罵人「大」人物的確確會告訴過我『若是一輩子不罵人九成是棉花式的人』

罵人究竟有什麼好處呢？罵人的結果、才能顯出來自已的「大」再說、現在這個世界、那兒不是滿了烏龜事如果不來大希命地罵一罵、烏龜事豈不是都要做了皇上嗎？所以、罵人是做「大」人第一個條件

第二、要能挨罵、這一步工夫、比罵人還難上十倍、凡是經不起挨罵的人、差不多都缺少做「大」人物的資格再說明白點「大」人物又有那一位不能挨罵？這雖是罪過話、然而我自信這種話是在皇天與后土兩對慧眼前說出來的、又因爲「大」人物會告訴過我『若是一輩子不挨罵那多是有仙根的人』所以要做「大」人物、非先能挨罵不可

挨罵的好處是容人、容人的結果才有許多人來捧你、捧你的人多了你便可以登上台上、穩坐在「大」人物的交椅上、眞的、這是如何明白的道理、挨罵之重於做「大」人物者、實勝於罵　人之於「大」人物也

我因爲時時刻刻想做「大」人物、所以才來罵人與挨罵故特寫出來罵人與挨罵的道理、一面自勵、一面勵人、之有志於做「大」人物者

文學家化裝之勇姿

文學家兼旅行家世界最時髦人物古拉漢姆氏此圖爲該氏化裝十七世紀之勇姿

新書目錄

●新小說類

▲飢餓　大洋六角
▲幾夜　大洋五角
▲僕人　大洋三角
▲害人　大洋一元
▲流離　大洋五角五
▲孤墳　大洋六角五
▲朝露　大洋三角
▲爐邊　大洋四角五
▲轉變　大洋六角
▲迷羊　大洋五角
▲彷徨　大洋八角
▲前夜　大洋六角
▲明朝　大洋五角
▲初戀　大洋四角
▲鴨子　大洋七角
▲春痕　大洋三角五
▲失蹤　大洋三角五
▲回家　大洋四角
▲月夜　大洋二角
▲管他　大洋五角五
▲浮士德　大洋五角
▲友人之書　大洋八角五
▲茨威狄集　大洋六角
▲處女的心　大洋六角
▲寄小讀者　大洋七角
▲一夜之愛　大洋二角
▲戀愛病患者　大洋四角
▲勝利的戀歌　大洋三角
▲渺茫的西南風　大洋四角

●函購辦法

外埠函購如有匯欵不便者可以郵票代用中國郵票一元作大洋九角五分日本郵票一元作金票九角五分金票兌大洋逐市作價本國及日本不能通用之郵票及有汙損或不能揭開者一律不收郵費約照書價加一成有餘退還不足照補顧客購書若欲掛號寄奉者須納掛號費一角未經掛號者倘有遺失敝號不賠負償責任特此

謹佈

大連市沙河口大正通

啓明書社

電話九四二七番

發行人　西片朝三　編輯人　金念曾　印刷人　金蓉章